

h&w

11. MAR. 2021

9

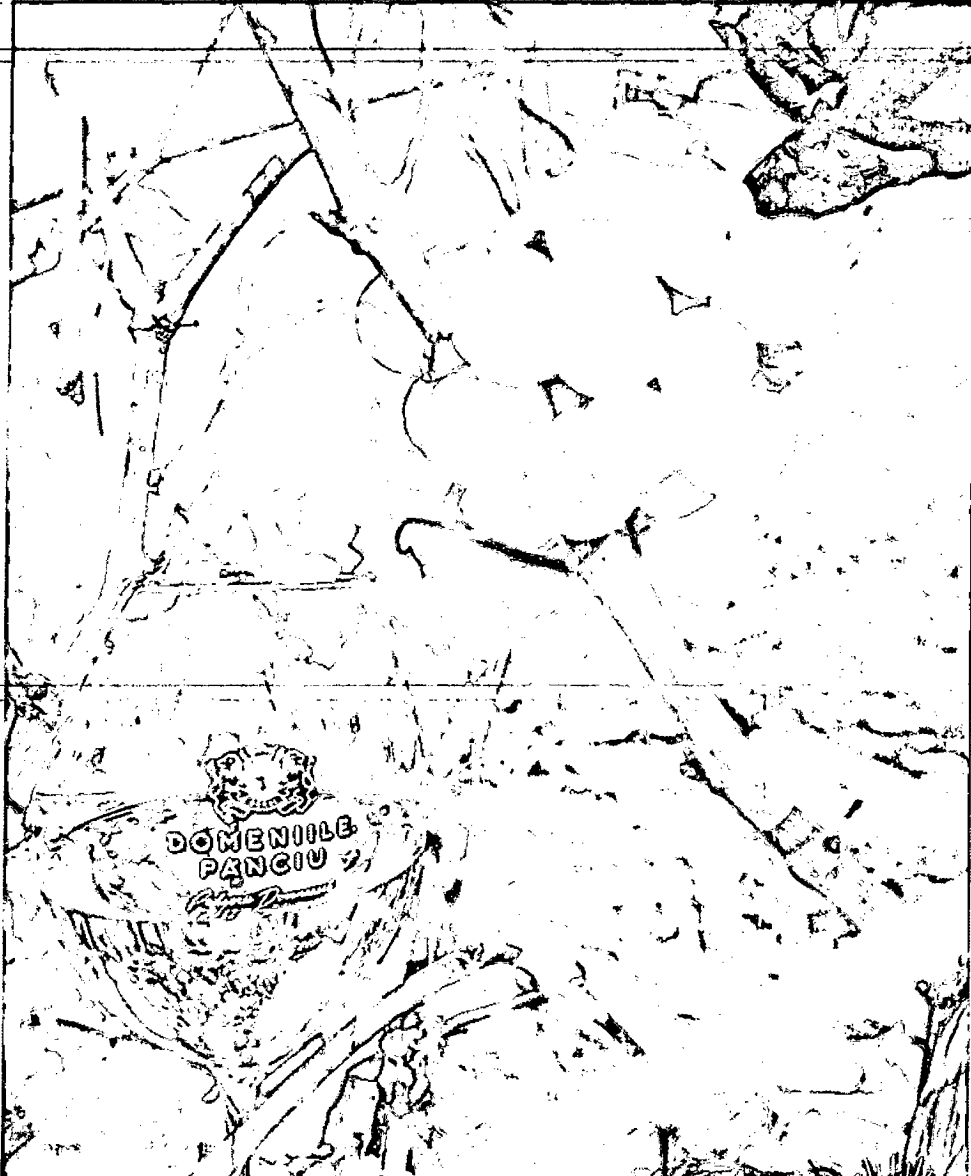

12.03.2021  
 Vizat spre  
 Director  
 ORET VRANCEA

22 Decembrie 2020

# PROIECT DE FUZIUNE PRIN ABSORBTIE

NATURA S.R.L. - NATURAL EXPERT S.R.L.

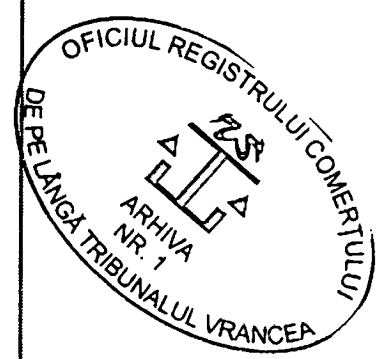

Original

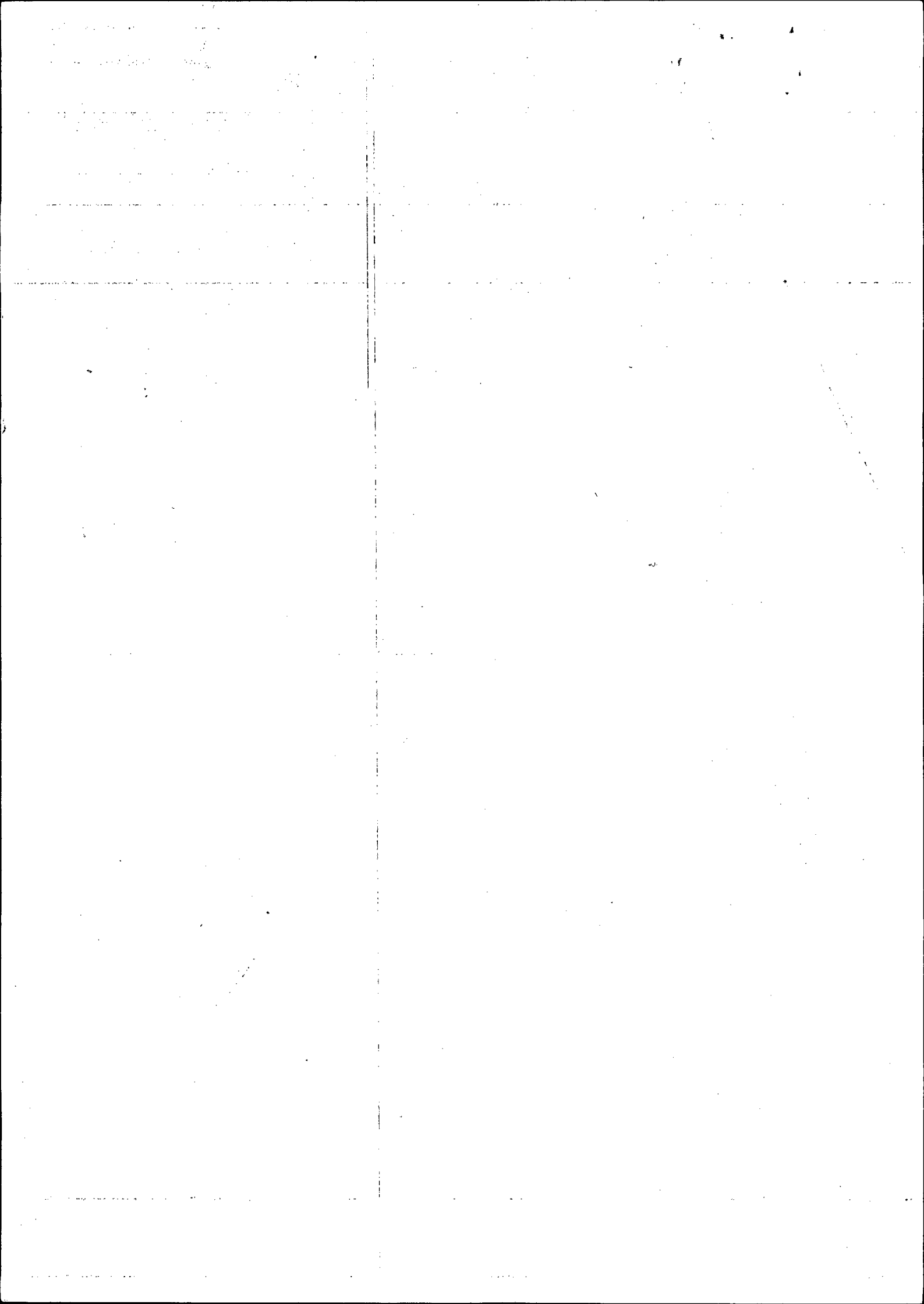

## SUMAR

1. Definiții .....	4
2. Forma, denumirea, sediul social și alte elemente de identificare a Societăților care fuzionează .....	5
2.1. Societatea Absorbantă - NATURA .....	5
2.2. Societatea Absorbită – NATURAL EXPERT .....	6
3. Fundamentarea și condițiile Fuziunii .....	7
3.1. Temeiul legal al Fuziunii .....	7
3.2. Condițiile și etapele Fuziunii .....	7
3.2.1 Condițiile Fuziunii .....	7
3.2.2. Prezentul Proiect a fost întocmit în baza următoarelor: .....	7
3.2.3 Etapele Fuziunii .....	8
3.3. Fundamentarea economică a Fuziunii .....	10
4. Condițiile alocării de acțiuni în Societatea Absorbantă .....	12
4.1. Determinarea aportului net al Societăților care Fuzionează .....	12
4.2. Modul de evaluare a elementelor bilanțiere în conformitate cu OMFP nr.897/2015 .....	13
4.3. Activele și pasivele Societăților care Fuzionează .....	13
4.3.1. Activele și pasivele Societății Absorbante .....	13
4.3.2. Activele și pasivele Societății Absorbite .....	14
4.4. Valoarea contabilă a părților sociale respectiv a părților sociale ale Societăților care Fuzionează .....	14
4.5. Capitalul social al Societății Absorbante la data Proiectului de Fuziune .....	15
4.5.1. Capitalul social, valoarea nominală a părților sociale și asociații Societății Absorbante la data Proiectului de Fuziune conform înregistrărilor din registrul asociațiilor NATURA și înregistrărilor la Registrul Comerțului Vrancea .....	15
4.5.2. Aport net și valoarea contabilă a unei acțiuni a Societății Absorbante înainte de Fuziune .....	15
4.6. Capitalul social al Societății Absorbite la data Proiectului de Fuziune .....	15
4.6.1. Capitalul social, valoarea nominală a părților sociale și asociații Societății Absorbite la data Proiectului de Fuziune conform înregistrărilor din registrul asociațiilor NATURAL EXPERT și înregistrărilor la Registrul Comerțului Vrancea ....	16
4.6.2. Aport net și valoarea contabilă a unei părți sociale a Societății Absorbite înainte de Fuziune .....	16

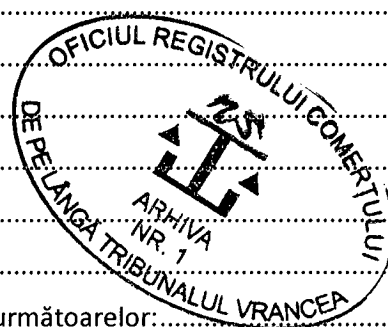

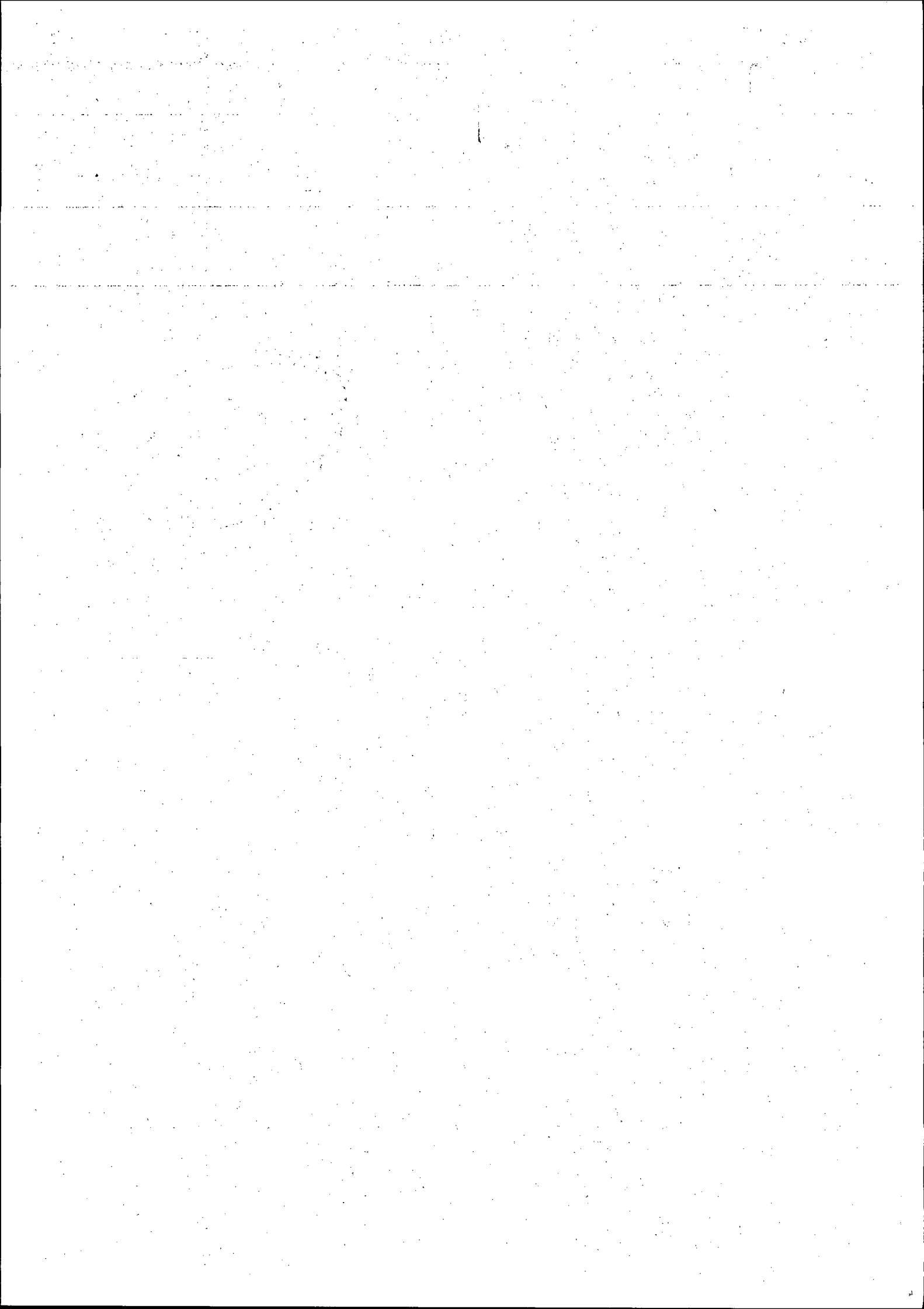

4.7. Numărul de părți sociale ce urmează a fi emise de Societatea Absorbantă în vederea distribuirii către asociații Societății Absorbite.....	16
4.8. Majorarea capitalului social al Societății Absorbante.....	17
4.9. Capitalul social al Societății Absorbante după Fuziune.....	17
5. Data de la care noile acțiuni emise de Societatea Absorbantă dau deținătorilor acestora dreptul de a participa la beneficii și condiții speciale care afectează acest drept	17
6. Rata de schimb a părților sociale și a părților sociale și cuantumul eventualelor plăți în numerar.....	18
7. Cuantumul primei de Fuziune.....	19
8. Drepturi conferite de către Societatea Absorbantă deținătorilor de acțiuni care confer drepturi speciale și deținătorilor de alte valori mobiliare în afară de acțiuni. Măsuri Propuse în privința acestora.....	20
9. Avantaje speciale acordate experților la care face referire art. 2433 din Legea nr.31/1990 și membrilor organelor administrative sau de control ale Societăților care Fuzionează.....	20
10. Data situațiilor financiare ale Societăților care Fuzionează, care au fost folosite pentru a se stabili condițiile Fuziunii.....	20
11. Data Fuziunii.....	20
12. Data de la care tranzacțiile Societății Absorbite sunt considerate din punct de vedere contabil ca aparținând Societății Absorbante.....	20
13. Alte mențiuni cu privire la sau în legătură cu Fuziunea.....	21

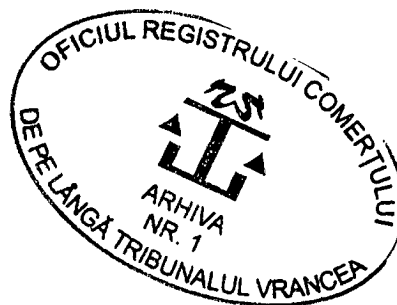

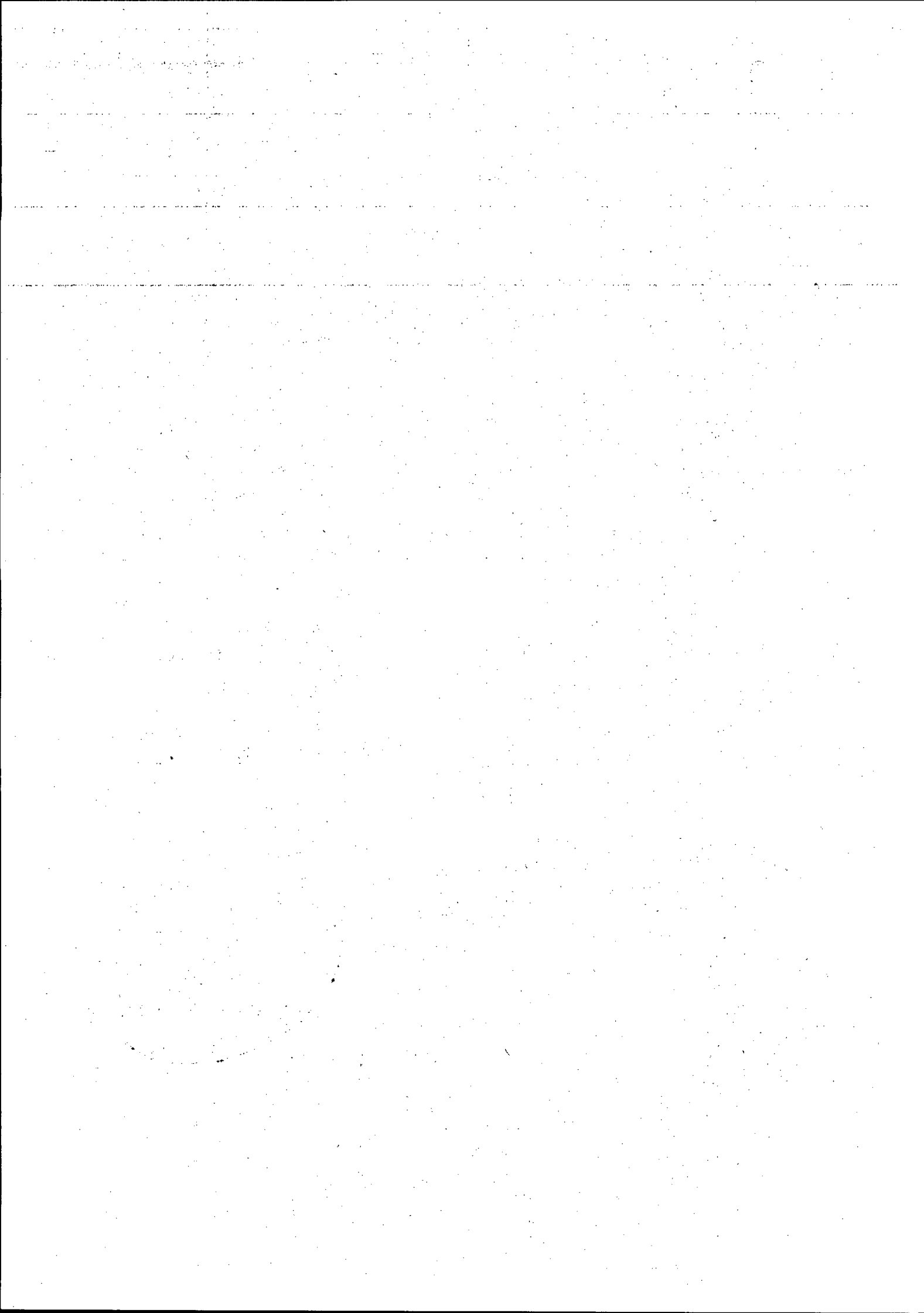

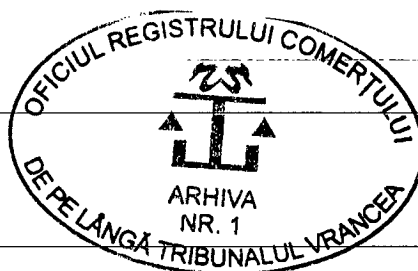

## Preambul

În conformitate cu articolele 238 alin. (1) lit. a) și 241 din Legea societăților nr. 31/1990 și cu celelalte dispoziții aplicabile din această lege, astfel cum a fost modificată și republicată, denumită în cele ce urmează **„Legea nr. 31/1990”**, și în temeiul celorlalte dispoziții legale aplicabile operațiunilor de fuziune a societăților, respective **dispozițiile:**

- (i) Legii contabilității nr. 82/1991, astfel cum a fost modificată și republicată, denumită în cele ce urmează **„Legea nr. 82/1991”**;
- (ii) Ordinului Ministerului Finanțelor Publice nr. 897/2015 pentru aprobarea Normelor metodologice privind reflectarea în contabilitate a principalelor operațiuni de fuziune, divizare, dizolvare și lichidare a societăților, precum și de retragere sau excludere a unor asociați din cadrul societăților, denumit în cele ce urmează **„OMFP nr. 897/2015”**;
- (iii) Ordinului Ministerului Finanțelor Publice nr. 1802/2014 pentru aprobarea Reglementărilor contabile privind situațiile financiare anuale individuale și situațiile financiare anuale consolidate, cu modificările ulterioare, denumit în cele ce urmează **„OMFP nr.1802/2014”**;
- (iv) Legii nr. 227/2015 privind Codul fiscal, cu modificările și completările ulterioare, denumită în cele ce urmează **„Codul Fiscal”**;
- (v) Ordonanței de Urgență a Guvernului nr. 75/1999 privind activitatea de audit financiar, astfel cum a fost modificată și republicată, denumită în cele ce urmează **„OUG nr.75/1999”**;
- (vi) Legii nr. 53/2003 privind Codul Muncii, republicată, cu modificările și completările ulterioare, denumită în cele ce urmează **„Codul Muncii”**;
- (vii) Legii nr. 67/2006 privind protecția drepturilor salariaților în cazul transferului întreprinderii, al unității sau al unor părți ale acestora, cu modificările ulterioare, denumită în cele ce urmează **„Legea nr. 67/2006”**;
- (viii) Ordinului Ministerului Finanțelor Publice nr. 2861/2009 pentru aprobarea Normelor privind organizarea și efectuarea inventarierii elementelor de natura activelor, datoriilor și capitalurilor proprii, denumit în cele ce urmează **„Ordinul nr. 2861/2009”**;

Consiliul de Administrație al NATURAL EXPERT S.R.L. (**„Societatea Absorbită”** sau **„NATURAL EXPERT”**), în calitate de societate absorbită, și Consiliul de Administrație al NATURA S.R.L. (**„Societatea Absorbantă”** sau **„NATURA”**), în

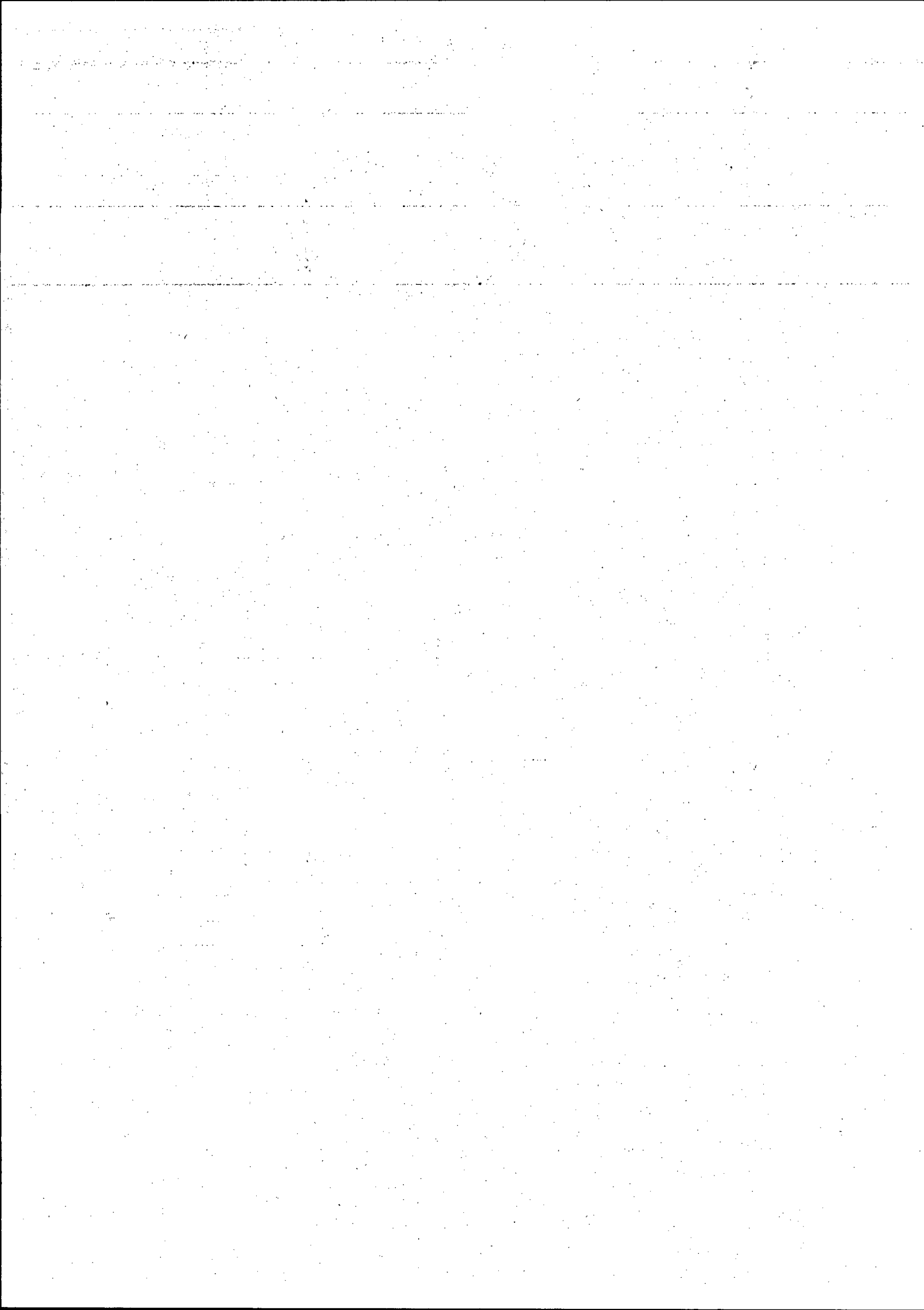



calitate de societate absorbantă (denumite în mod colectiv **„Societățile care Fuzionează”**) au pregătit termenii și condițiile prezentului proiect de fuziune (**„Proiectul de Fuziune”**) privind fuziunea prin absorbție a NATURALEXPERT de către NATURA.

După depunerea Proiectului de Fuziune la Oficiul Registrului Comerțului VRANCEA, vizarea acestuia și publicarea pe pagina web proprie a fiecăreia din Societățile care Fuzionează în conformitate cu prevederile legale, Proiectul de Fuziune va fi supus spre aprobare Deciziei Asociatului Unic al Societății Absorbante și adunării generale a asociaților Societății Absorbite.

<b>„Data de Referință”</b>	data situațiilor financiare ale Societății Absorbante respectiv data situațiilor financiare ale Societății Absorbite care au fost utilizate pentru a se stabili condițiile Fuziunii, și anume 30 septembrie 2020.
<b>„Data Fuziunii”</b>	data la care va avea efect Fuziunea, conform prevederilor din cadrul Secțiunii [11] a prezentului Proiect de Fuziune.
<b>„Fuziunea”</b>	operațiunea de fuziune prin absorbție a NATURAL EXPERT S.R.L. de către NATURA S.R.L. prin care NATURAL EXPERT S.R.L. este dizolvată fără a intra în lichidare și transferă totalitatea patrimoniului său către NATURA S.R.L., în schimbul repartizării de acțiuni ale NATURA S.R.L. (societate absorbantă) către asociații NATURAL EXPERT S.R.L. (societate absorbită).
<b>„Proiectul de Fuziune”</b>	prezentul proiect de fuziune.
<b>„Societatea Absorbantă” sau „NATURA”</b>	NATURA S.R.L.
<b>„Societatea Absorbită” sau „NATURAL”</b>	NATURAL EXPERT S.R.L.

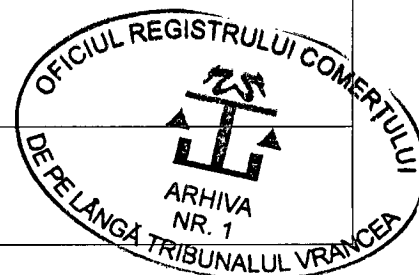

## 1. Definiții

Pentru ușurința referirilor, termenii de mai jos folosiți în cuprinsul prezentului Proiect de Fuziune vor avea semnificația atribuită mai jos:

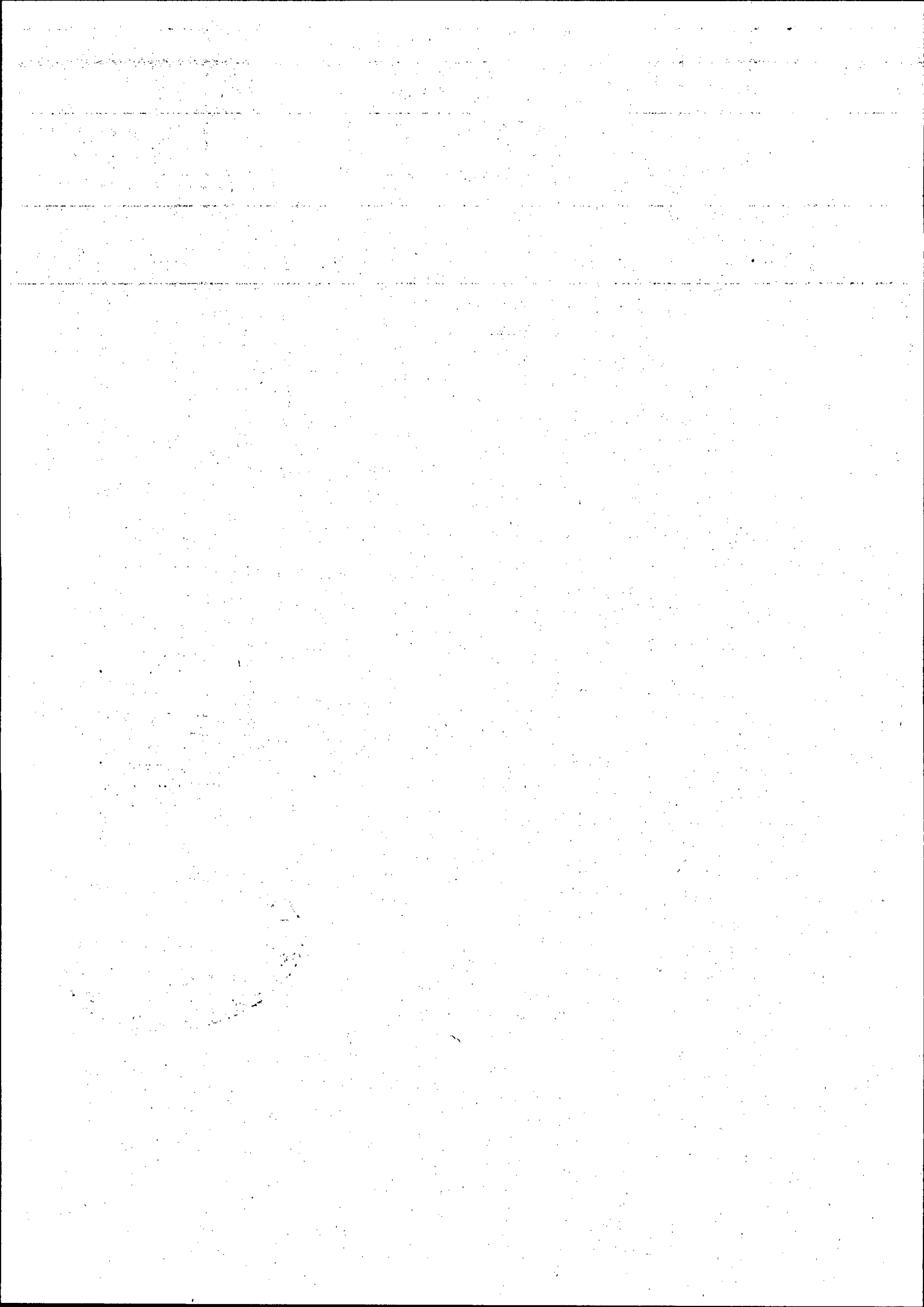

<b>„Societățile care Fuzionează”</b>	NATURA S.R.L. și NATURAL EXPERT S.R.L. împreună.
--------------------------------------	--

Ceilalți termeni folosiți cu majusculă în cuprinsul prezentului Proiect de Fuziune vor avea sensul atribuit în Preambulul sau în secțiunea relevantă din prezentul Proiect de Fuziune.

## 2. Forma, denumirea, sediul social și alte elemente de identificare a Societăților care fuzionează

<b>Forma juridică</b>	Societate cu răspundere limitată (S.R.L.), persoană juridică română
<b>Denumirea societății</b>	NATURA S.R.L.
<b>Sediul social</b>	Sat Sîrbi, Comuna Țifești, Județul Vrancea
<b>Nr. de ordine în Registrul Comerțului</b>	J39/64/2006
<b>Identificator Unic la Nivel European (EUID)</b>	ROONRC. J39/64/2006
<b>Cod unic de înregistrare</b>	18329244
<b>Atribut fiscal</b>	RO
<b>Durata de funcționare</b>	Nelimitată
<b>Capitalul social</b>	75.000 lei subscris și integral vărsat, împărțit în 7.500 părți sociale, cu o valoare nominală de 10 lei / parte socială.
<b>Obiect principal de activitate</b>	0121 - Cultivarea strugurilor

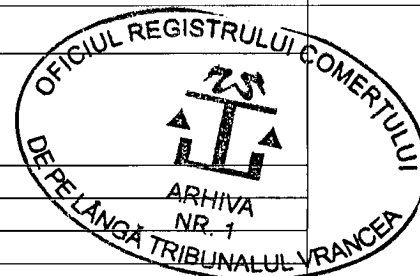

### 2.1. Societatea Absorbantă - NATURA

Structura acționariatului Societății Absorbante la Data de Referință și la data pregătirii prezentului Proiect de Fuziune conform registrului asociaților NATURA și înregistrărilor la Registrul Comerțului Vrancea este următoarea:

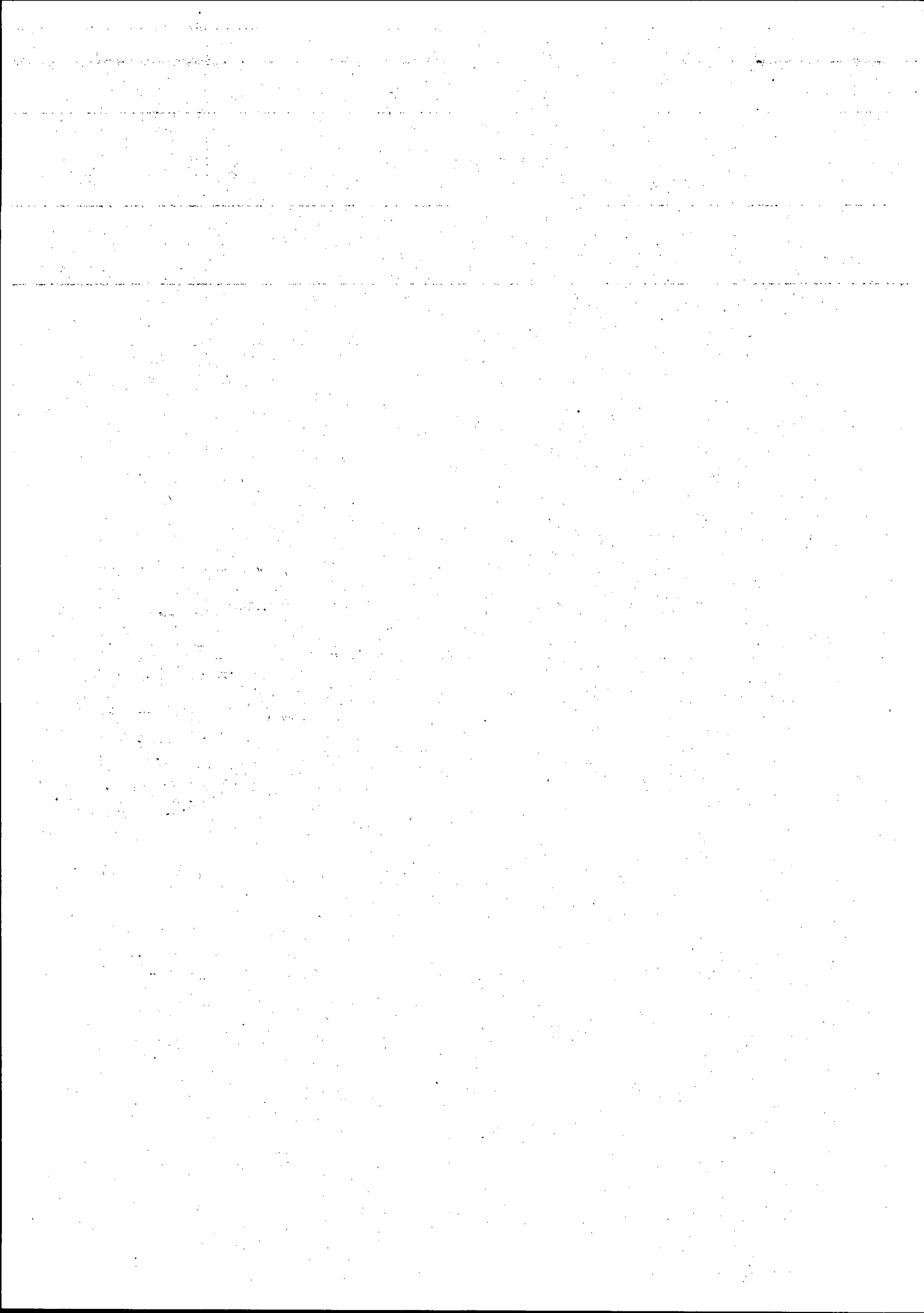

Nr. crt.	Denumire asociat	Nr. de părți sociale	Cotă de participare
1	GUZU DANIEL NICUSOR	7.500	100%
	Total	7.500	100%

## 2.2. Societatea Absorbită – NATURAL EXPERT

Forma juridică	Societate cu răspundere limitată (S.R.L.), persoană
Denumirea societății	NATURAL EXPERT S.R.L.
Sediul social	Str. Fagului nr.23, Popești Leordeni, Județul Ilfov
Nr. de ordine în Registrul Comerțului	J23/1412/2005
Identificator Unic la Nivel European (EUID)	ROONRCJ23/1412/2005
Cod unic de înregistrare	17809457
Atribut fiscal	RO
Durata de funcționare	Nelimitată
Capitalul social	8.310.200 lei subscris și integral vărsat, împărțit în 83.102 părți sociale egale, cu o valoare nominală de 100 lei /parte socială
Obiect principal de activitate	4634 - Comerț cu ridicata al băuturilor

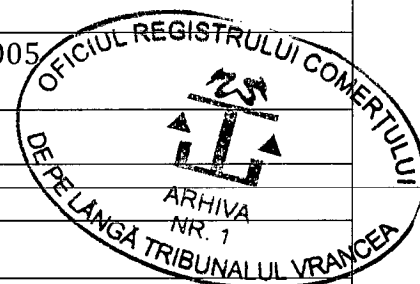

Structura acționariatului Societății Absorbite la Data de Referință și la data pregătirii prezentului Proiect de Fuziune conform registrului asociaților NATURAL EXPERT și înregistrărilor la Registrul Comerțului ILFOV este următoarea:

Nr. crt.	Denumire asociat	Nr. de părți sociale	Cotă de participare
1.	GUZU DANIEL NICUȘOR	83.102	100%
	Total	83.102	100%

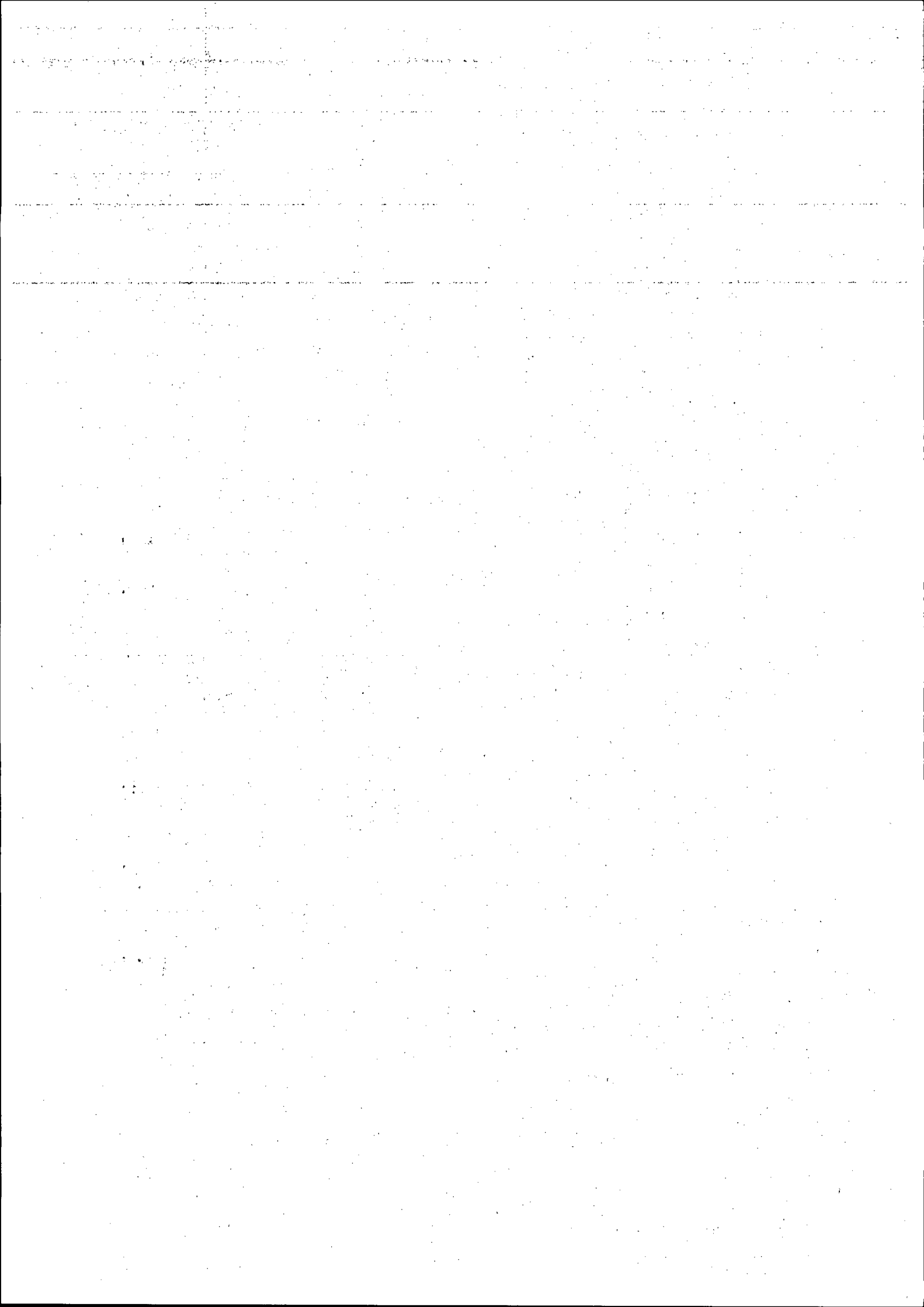

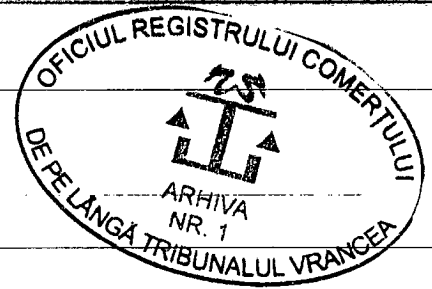

### **3. Fundamentarea și condițiile Fuziunii**

#### **3.1. Temeiul legal al Fuziunii**

Prezentul Proiect de Fuziune a fost întocmit în conformitate cu prevederile art. 241 și următoarele din Legea nr. 31/1990 de către Consiliul de Administrație al Societății Absorbite și de către Consiliul de Administrație al Societății Absorbante.

#### **3.2. Condițiile și etapele Fuziunii**

##### **3.2.1 Condițiile Fuziunii**

Fuziunea se va realiza prin absorbția NATURAL EXPERT S.R.L. de către NATURA S.R.L..

Fuziunea se va realiza în conformitate cu prevederile art. 238 alin. (1) lit. a) din Legea nr. 31/1990, prin transferul întregului patrimoniu al NATURAL EXPERT S.R.L. către NATURA S.R.L. în schimbul alocării de acțiuni ale Societății Absorbante către asociații Societății Absorbite.

Fuziunea va produce efecte, în conformitate cu art. 249 litera (b) teza finală din Legea nr. 31/1990, la o dată ce va fi stabilită de către Decizia asociatului unic al, respectiv Decizia asociatului unic fiecărei Societăți care Fuzionează, ca dată efectivă a Fuziunii conform Secțiunii [11] a prezentului Proiect de Fuziune.

La Data Fuziunii, întregul patrimoniu al Societății Absorbite (i.e. toate drepturile și obligațiile) va fi transferat către Societatea Absorbantă. În consecință, la Data Fuziunii, Societatea Absorbantă va dobândi toate drepturile și va fi ținută de toate obligațiile Societății Absorbite. De la Data Fuziunii, Societatea Absorbantă va continua activitățile aflate în desfășurare ale Societății Absorbite.

La Data Fuziunii, Societatea Absorbită își va înceta existența prin dizolvare fără lichidare, urmând a fi radiată din Registrul Comerțului Vrancea. În schimbul părților sociale deținute la Societatea Absorbită, asociații acesteia vor dobândi părți sociale la Societatea Absorbantă, capitalul social al acesteia din urmă fiind majorat prin emiterea de noi părți sociale. Un sumar al rezultatelor formulelor folosite pentru determinarea, printre altele, a numărului de noi părți ce vor fi emise de Societatea Absorbantă, a ratei de schimb a părților sociale, a sumei corespunzătoare majorării capitalului social al Societății Absorbante și a primei de fuziune este prezentat în Anexa 1 a prezentului Proiect de Fuziune.

##### **3.2.2. Prezentul Proiect a fost întocmit în baza următoarelor:**

- (i) Decizia Asociatului unic al NATURA SRL. din data de 30.01.2021;
- (ii) Decizia asociatului unic al NATURAL EXPERT S.R.L. din data de 30.01.2021;

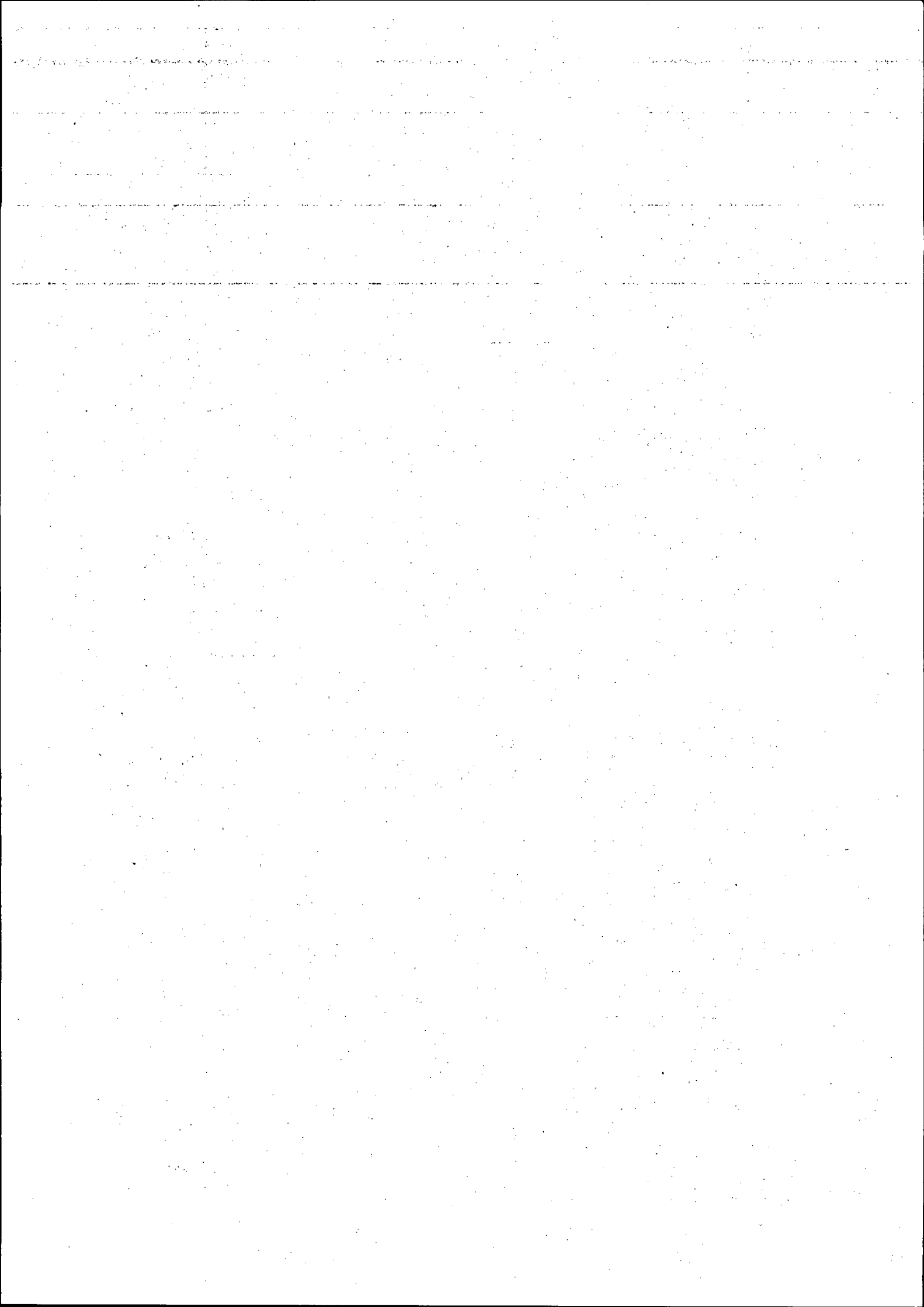



În conformitate cu prevederile Legii Societăților și cu hotărârile menționate mai sus, au fost decise următoarele:

(i) inițierea procesului de fuziune prin absorbție a NATURAL EXPERT SRL, societate absorbită, de NATURA SRL, societatea absorbantă, în conformitate cu art. 238 alin. (1) litera a) din Legea Societăților;

(ii) Prin Decizia asociatului unic societății absorbante, NATURA SRL, pe de-o parte, și Decizia asociatului unic al NATURAL EXPERT, societate absorbită, de cealaltă parte, s-a renunțat, în conformitate cu prevederile Articolului 243s alin. (5) din Legea Societăților, la întocmirea, în conformitate cu Articolul 243= alin. (1) și (2) din Legea Societăților, a raportului scris al administratorilor detaliind și explicând proiectul de fuziune și fundamentul său juridic și economic;

(iii) Prin Decizia asociatului unic al societății absorbante, NATURA SRL, pe de-o parte, și Decizia asociatului unic al NATURAL EXPERT, societate absorbită, de cealaltă parte, s-a renunțat, în conformitate cu prevederile articolului 2433 alin. (5) din Legea Societăților, la analizarea de către experți independenți a Proiectului și redactarea unui raport scris în privința acestuia în conformitate cu prevederile articolului 2433 alin. (1) din Legea Societăților;

(iv) Prin Decizia asociatului unic societății absorbante, NATURA SRL, pe de-o parte, și Decizia asociatului unic al NATURAL EXPERT, societate absorbită, de cealaltă parte, s-a renunțat, în conformitate cu articolul 244 alin. (2) din Legea Societăților, la întocmirea de către societățile implicate în această fuziune a situațiilor financiare prevăzute la articolul 244 alin. (1) litera d) din Legea Societăților;

(v) Prin Decizia asociatului unic societății absorbante, NATURA SRL, pe de-o parte, și Decizia asociatului unic al NATURAL EXPERT, societate absorbită, de cealaltă parte, s-a renunțat, în conformitate cu Articolul 2432 alin. (5) din Legea Societăților, la comunicarea de către administratorii societăților implicate în această fuziune a informațiilor prevăzute la Articolul 243s alin. (4) din Legea Societăților;

(vi) împuternicirea administratorilor celor două societăți cu redactarea proiectului de fuziune și aducerea la îndeplinire a deciziei de inițiere a procesului de fuziune între NATURA S.R.L. și NATURAL EXPERT S.R.L.

### 3.2.3 Etapele Fuziunii

În vederea realizării Fuziunii conform prevederilor Capitolului II - Fuziunea și divizarea societăților (art. 238-251) al Titlului VI-Dizolvarea, fuziunea și divizarea societăților din Legea nr. 31/1990, urmează a se parcurge următoarele etape principale:

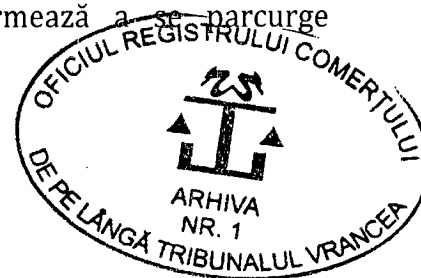

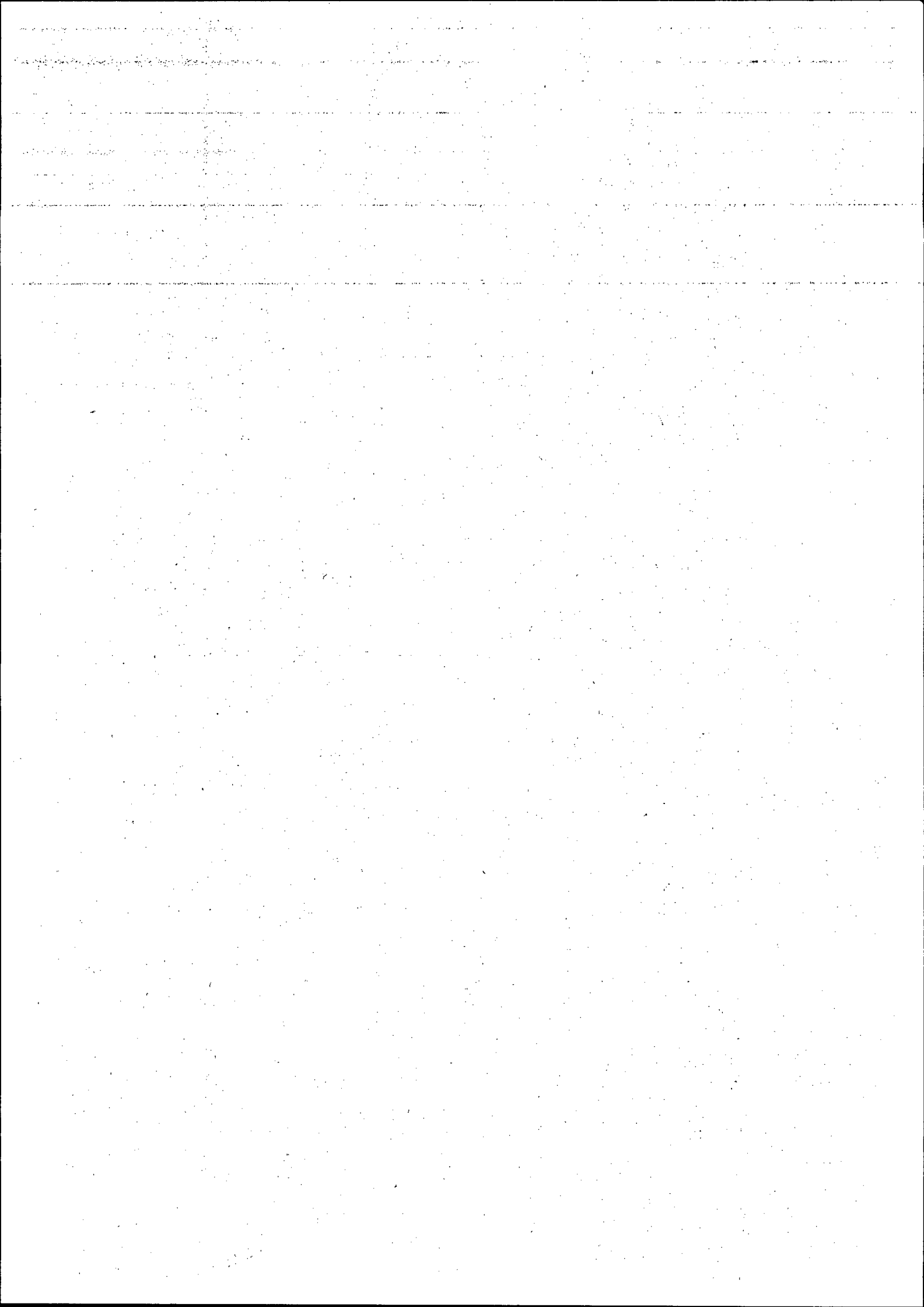

a) întocmirea de către Consiliile de Administrație ale Societăților care Fuzionează a raportului scris cu privire la Proiectul de Fuziune și de precizare a fundamentului său juridic și economic (în special cu privire la rata de schimb a părților sociale și a părților sociale) prevăzut de art. 243 ^2 din Legea nr. 31/1990.

b) Proiectul de Fuziune se depune, împreună cu hotărârea de aprobare a Consiliului de Administrație al fiecăreia din Societățile care Fuzionează, cu declarația NATURAL EXPERT S.R.L. despre stingerea pasivului și cu declarația privitoare la modalitatea de publicare a Proiectului de Fuziune la Oficiul Registrului Comerțului de pe lângă Tribunalul Vrancea, urmând să fie publicat pe site-ul fiecărei Societăți care Fuzionează și pe site-ul Oficiului Național al Registrului Comerțului. Conform art. 242 alin. (21) și (23) din Legea nr. 31/1990, Societățile care Fuzionează au posibilitatea înlocuirii publicării în Monitorul Oficial al României, Partea IV-a, prevăzută la art. 242 alin. (2) din Legea nr. 31/1990, cu publicitatea efectuată prin intermediul paginii proprii web, pe o perioadă de cel puțin o lună înaintea adunării generale a asociaților, respectiv a Deciziei Asociațului Unic al care urmează să decidă cu privire la Fuziune.

c) Conform art. 244 alin. (1) din Legea nr. 31/1990, cu cel puțin o lună înainte de data adunării generale a asociaților, respectiv a Deciziei Asociațului Unic al Societăților care Fuzionează, care urmează să se pronunțe asupra Proiectului de Fuziune, organele de conducere ale Societăților care Fuzionează vor pune la dispoziția asociaților, la sediul social, următoarele documente:

(i) Proiectul de Fuziune;

(ii) Raportul administratorilor prevăzut la art. 243 2 alin. (1) - (2) din Legea nr. 31/1990;

(iii) Dacă este cazul, informarea privind modificarea substanțială a activelor și pasivelor intervenită după data întocmirii Proiectului de Fuziune, prevăzută de art. 243 2 alin. (4) din Legea nr. 31/1990;

(iv) Situațiile financiare anuale și rapoartele de gestiune pentru ultimele 3 exerciții financiare ale Societăților care Fuzionează;

d) în termenul prevăzut de Legea nr. 31/1990, Decizia asociatului unic al, respectiv Decizia asociatului unic Societăților care Fuzionează vor hotărî asupra Fuziunii.

e) Deciziile asociatului unic al Societăților care Fuzionează se vor depune la Oficiul Registrului Comerțului de pe lângă Tribunalul Vrancea împreună cu cererea adresată Tribunalului Vrancea, prin care se solicită aprobarea Fuziunii, înregistrarea acesteia în registrul comerțului și dispunerea publicării în Monitorul Oficial al României a hotărârii Tribunalului Vrancea.



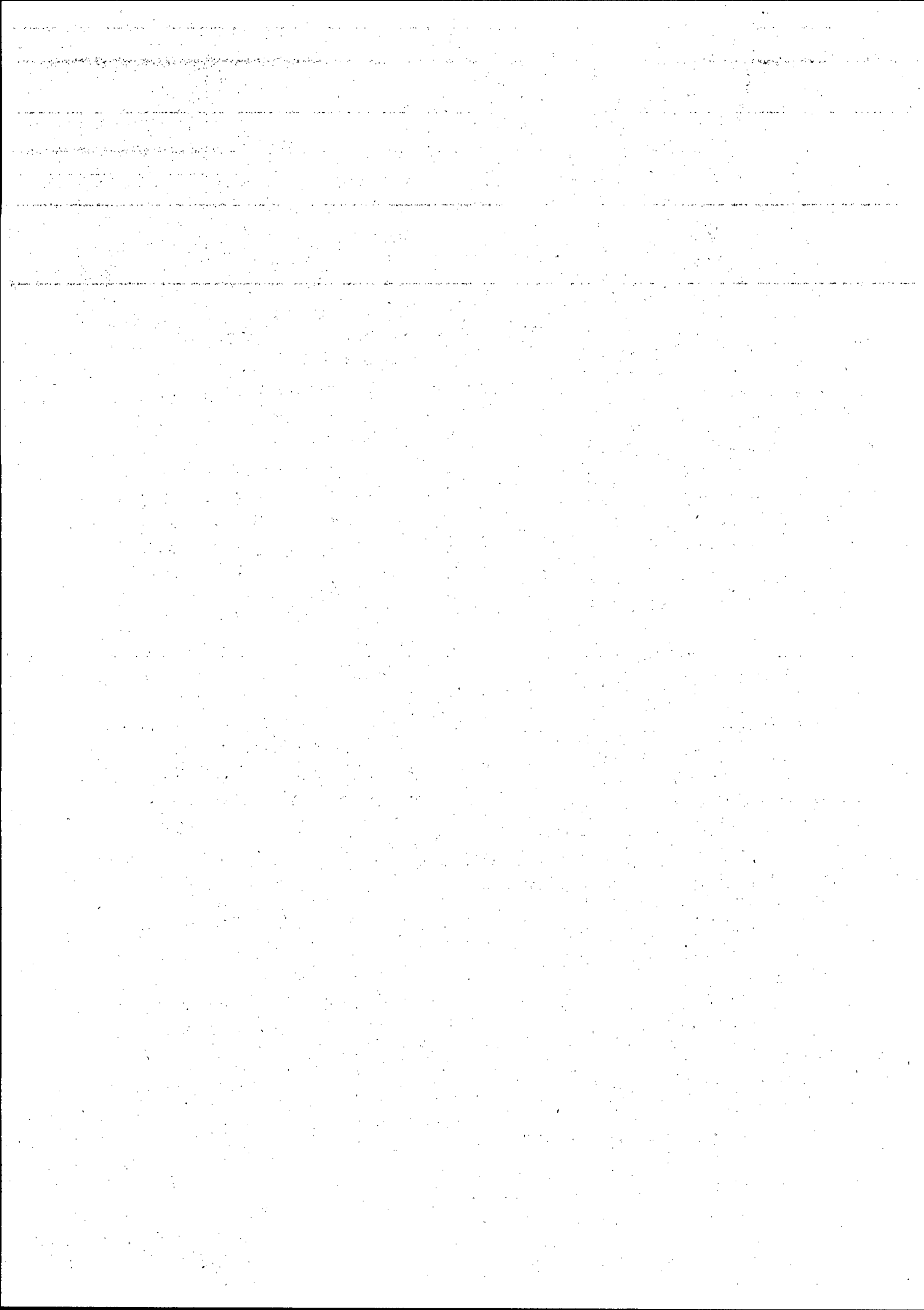

f) Societățile care Fuzionează vor iniția demersurile necesare predării-primirii efective a elementelor de activ și pasiv aferente Fuziunii.

g) Personalul angajat al Societății Absorbite va fi preluat de către Societatea Absorbantă, cu respectarea legislației privind protecția salariaților în cazul transferului de activitate.

### 3.3. Fundamentarea economică a Fuziunii

Societățile care Fuzionează aparțin aceluiași grup de societăți în domeniul producției și comercializării vinului și a sucurilor din fructe fiind active în piața specifică.

Societatea NATURA S.R.L. este o întreprindere cu un ciclu complex de producere, ceea ce înseamnă că dispune de o importanta baza de materie prima proprie. Posibilitatea de a asigura întregul proces de producție, de la sădirea butașilor pana la livrarea sticlelor etichetate pe raft, susține activitatea de vinificație să păstreze din an în an calitatea excelentă și originalitatea vinurilor.

In prezent societatea deține o suprafață importantă de hectare de viță de vie in Țifești ,terenuri care au fost cumpărate în momentul înființării societății și treptat după înființare. Combinatul prelucrează struguri din podgoriile situate in Vrancea, aceasta fiind una din cele mai importante zone viticole din Romania. Crama Natura este inima și sufletul vinurilor provenite din cele peste 120 de hectare situate la Țifești, în podgoria Panciu, cultivate cu soiuri franțuzești precum Sauvignon Blanc, Muscat Otonel și Cabernet Sauvignon dar mai ales cu cele mai renumite și iubite soiuri românești de Fetească Albă sau Regală, Șarbă, Băbească Neagră și Fetească Neagră. Din 2009, munca grea și dedicată din podgorie se fructifică prin prezența pe piață a vinurilor DOC Panciu, vinuri cu un conținut minim de sulfiți.

Activitatea principală a Societății Absorbite constă în comercializarea produselor realizate de NATURA S.R.L.

Contextul actual și viitor al pieței de producție și comercializare a vinurilor, complementaritatea resurselor utilizate de cele două societăți, precum și presiunea asupra prețului produselor și soluțiilor impusă de mediul competitiv în care cele două societăți își desfășoară activitatea, impun necesitatea fuziunii celor două societăți și crearea unei structuri unice de servicii tehnice pentru toate segmentele de clienți.

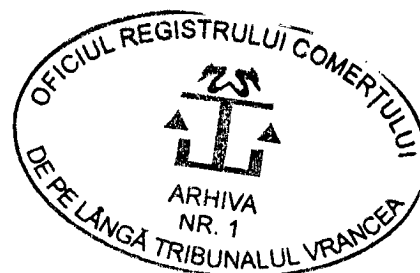

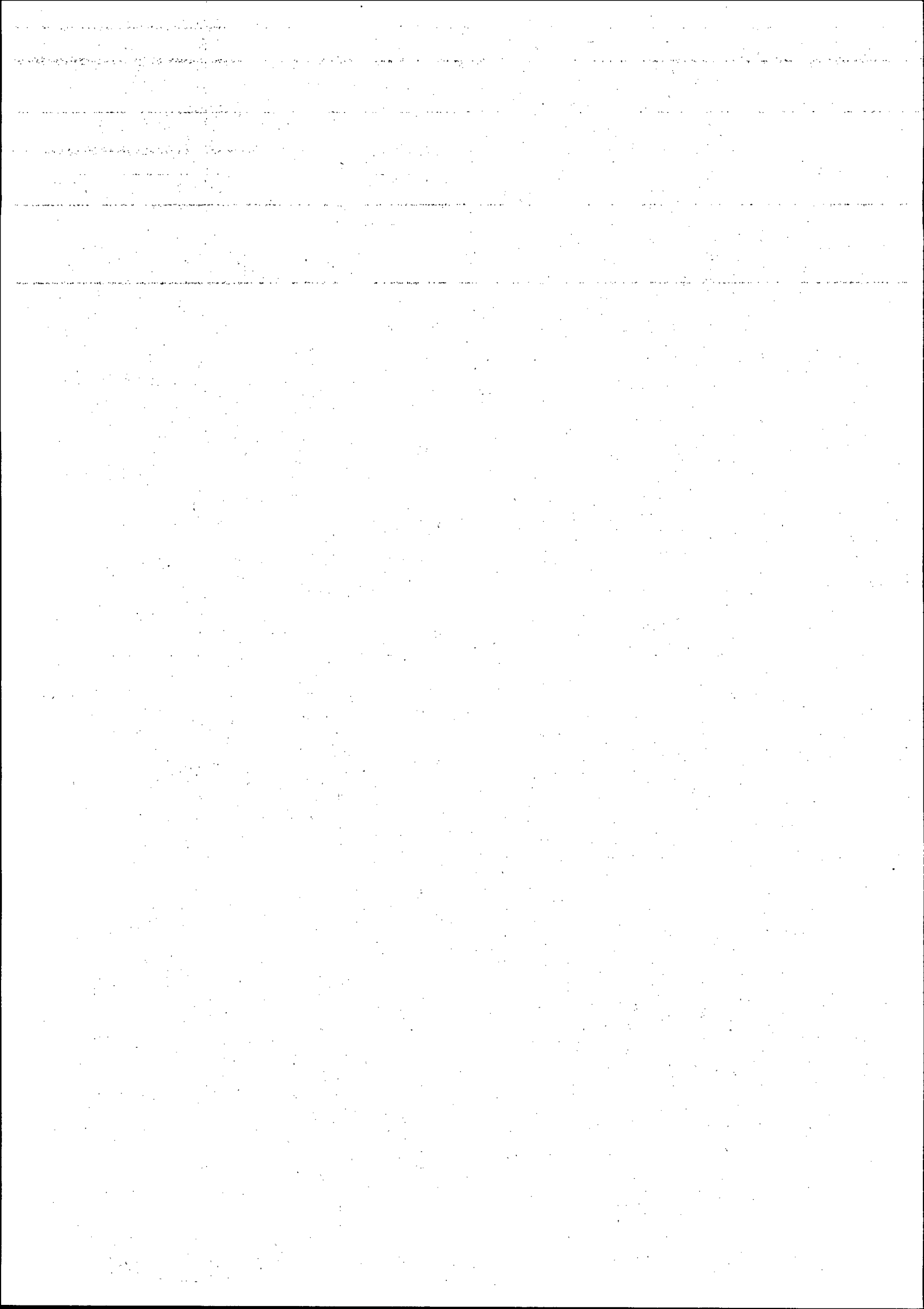

Piața vinurilor este într-o continuă dezvoltare, indiferent de segmentul de clienți la care facem referire, rezidențiali sau HORECA, stimulată pe de o parte de politicile instituțiilor de specialitate ale Statului Român și Instituțiile Europene, pe de altă parte de conștientizarea de către consumatorul final a raportului preț-calitate pentru acest tip de produse. Strategia Grupului este că își propune nu doar să fie prezent în actuala piață, ci să își construiască o poziție solidă, pe termen lung, care să îi asigure platforma necesară pentru a livra produse și servicii bazate pe tehnologii de ultimă generație în domeniul producției și comercializării produselor realizate într-o rețea integrată, de la exploatarea agricolă la desfacere.

Fuziunea celor două societăți, prezente în aceeași piață, chiar dacă se adresează unor segmente diferite de clienți, creează aceste premise, iar Societatea Absorbantă va putea adresa piața în totalitatea ei, cu un portofoliu de servicii și produse complex, potrivit pentru crearea unor parteneriate pe termen lung cu toți clienții interesați. Specializarea și „know-how-ul” dobândite de cele două societăți în ultimii ani s-au concentrat pe nevoile evidente ale clienților cărora li se adresau, fără a urmări explicit întregirea unui lanț de valoare așa cum este el definit pentru a livra soluții, produse și servicii optime.

Procedura de fuziune își propune să realizeze un sistem logistic agroalimentar, respectiv un ansamblu de operațiuni constând din asigurare, transport, manipulare, depozitare-stocare, distribuție etc menite să realizeze mișcarea produselor agroalimentare (materii prime, materiale, semifabricate și produse finite) de la locul de obținere a acestora (de producție) la cel de consum productiv sau final, în condițiile satisfacerii intereselor, atât ale producătorilor (maximizarea profitului), cât și ale utilizatorilor (maximizarea utilității).

Fuziunea celor două societăți ar permite utilizarea în comun a resurselor, acolo unde se va identifica oportunitatea, pentru a maximiza valoarea potențială generată pentru asociați, o distribuție mai eficientă în interior a cunoștințelor dobândite și creșterea nivelului de pregătire a tuturor angajaților care să permită dezvoltarea în continuare a afacerilor pe piața din România.

Mai mult, actuala Fuziune va permite pe termen mediu și lung o echilibrare a nivelului de utilizare a capacităților disponibile, atât cele de proiectare/inginerie/management de proiect, cât și a celor de execuție și livrare a produselor către clienți, ceea ce se poate transforma în valoare suplimentară atât pentru asociați, cât și pentru beneficiarii produselor și serviciilor societății fuzionate.

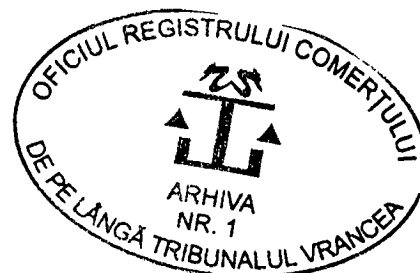

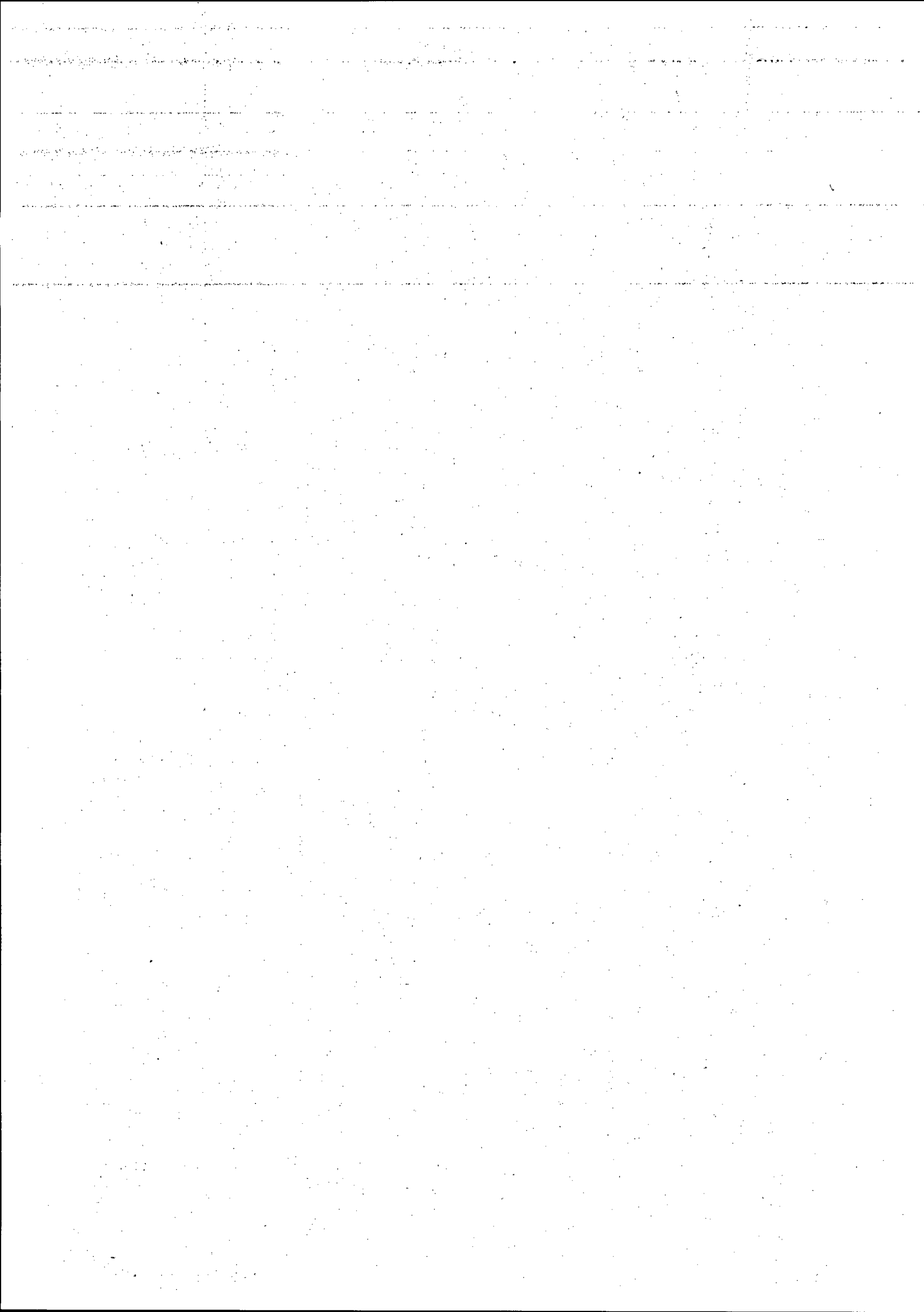



Un alt beneficiu identificat în Fuziunea celor două societăți este cel de simplificare organizațională și operațională în interacțiunile din interiorul grupului, în interacțiunea cu clienții (administrarea sistemelor informatice, a resurselor umane și a bazelor de date), care pot fi mult simplificate în situația existenței unei singure entități de producție și desfacere interne și externe, cu un portofoliu unic de clienți.

Fuziunea aduce un potențial de optimizare a costurilor soluțiilor pentru segmental industrial între 1,3% - 3,9% (în funcție de dimensiunea proiectului), estimat a rezulta din eliminarea supra-stocării și complexității proceselor și sistemelor actuale, potențialelor costuri în relația cu autoritățile de reglementare și la o mai bună utilizare a amprentei geografice, precum și din alocarea resurselor pentru prestarea serviciilor de suport afaceri.

În lumina celor prezentate mai sus, Fuziunea NATURA S.R.L. și NATURAL EXPERT S.R.L. aduce beneficii tuturor părților interesate, asociaților, prin potențialul de valoare adăugată suplimentară creată, partenerilor de afaceri care vor avea o singură interfață pentru derularea proceselor, angajaților cărora le oferă oportunitatea de a-și lărgi domeniile de expertiză și de a transmite colegilor cunoștințele acumulate pentru a crea o echipă capabilă să acopere întregul lanț de valoare, și nu în ultimul rând clienților care vor beneficia de un portofoliu de produse complexe la un preț competitiv.

De asemenea Fuziunea este de natură de a aborda într-un mod corespunzător atât provocările actuale, cât și tendințele de pe piața producției și comercializării vinurilor, precum: nevoia de a adresa în mod simplu și facil solicitările clienților, claritate în percepția clienților asupra furnizorului de produse, nevoia de a îmbunătăți permanent calitatea produselor și gradul de satisfacție în relația cu clienții, inclusiv pentru a fi ușor accesibile clienților și disponibile.

Gestiunea integrată a componentelor supply chain-ului va permite reducerea ulterioară a costurilor totale ale produselor agroalimentare și ameliorarea serviciilor prestate către clienți, contribuind la satisfacerea nevoilor de consum ale tuturor firmelor participante la circuitul economic al bunurilor economice.

#### **4. Condițiile alocării de acțiuni în Societatea Absorbantă**

##### **4.1. Determinarea aportului net al Societăților care Fuzionează**



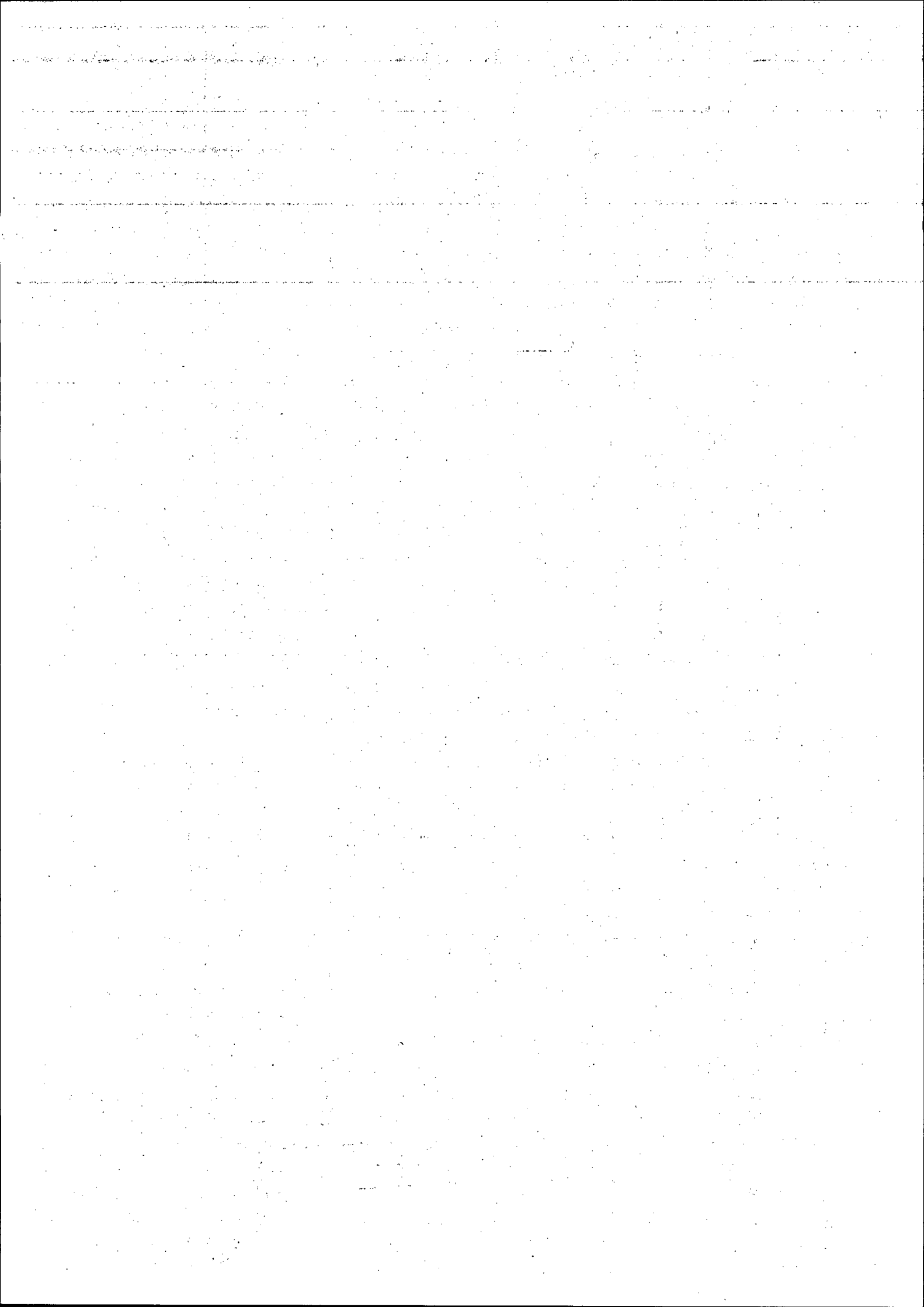

Elementele de natura activelor, datoriilor și capitalurilor proprii ale NATURA și NATURAL EXPERT sunt evidențiate în situațiile financiare ale NATURA, respectiv ale NATURAL EXPERT întocmite, conform OMFP nr. 1802/2014, la data de 30 septembrie 2020, și aprobate conform Legii nr. 31/1990 de Decizia asociatului unic Societății Absorbante la data de 30.11. 2020, respectiv de Decizia asociatului unic al Societății Absorbite la data de 30.11. 2020.

Pentru inventarierea patrimoniului NATURA și patrimoniului NATURAL EXPERT s-au avut în vedere prevederile Legii nr. 82/1991 și ale OMFP nr. 2861/2009.

În Anexa 2 a prezentului Proiect de Fuziune sunt prezentate sintetizat elementele patrimoniale -Bilanțurile Societăților care Fuzionează la Data de Referință precum și bilanțul ulterior Datei Fuziunii.

#### **4.2. Modul de evaluare a elementelor bilanțiere în conformitate cu OMFP nr.897/2015**

Pentru determinarea aporturilor nete (i.e. valorilor cu care contribuie Societățile care Fuzionează) și în vederea stabilirii ratei de schimb a părților sociale NATURA, respectiv a părților sociale ale NATURAL EXPERT și a numărului de acțiuni de emis de NATURA ca societate absorbantă, s-a utilizat metoda activului net contabil, astfel cum aceasta este prevăzută în Anexa 1 punctul 15 lit. a) din OMFP nr. 897/2015.

OMFP nr. 897/2015 prevede că metoda activului net contabil presupune că valorile utilizate în cadrul operațiunii de fuziune se bazează pe activul net contabil. În acest caz, la operațiunea de fuziune, elementele bilanțiere sunt preluate de către societatea absorbantă la valoarea la care acestea au fost evidențiate în contabilitatea societății absorbite.

#### **4.3. Activele și pasivele Societăților care Fuzionează**

##### **4.3.1. Activele și pasivele Societății Absorbante**

Activele și pasivele Societății Absorbante la Data de Referință (30 septembrie 2020) se prezintă după cum urmează:

Nr. crt.	Element patrimonial	Valoare în Lei
1	Total Active	93.697.264
2	Total Datorii	85.439.466
3	Capitaluri Proprii (Activ net)	8.257.798

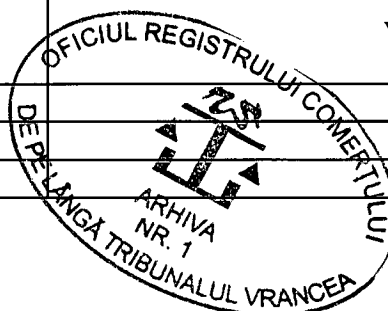

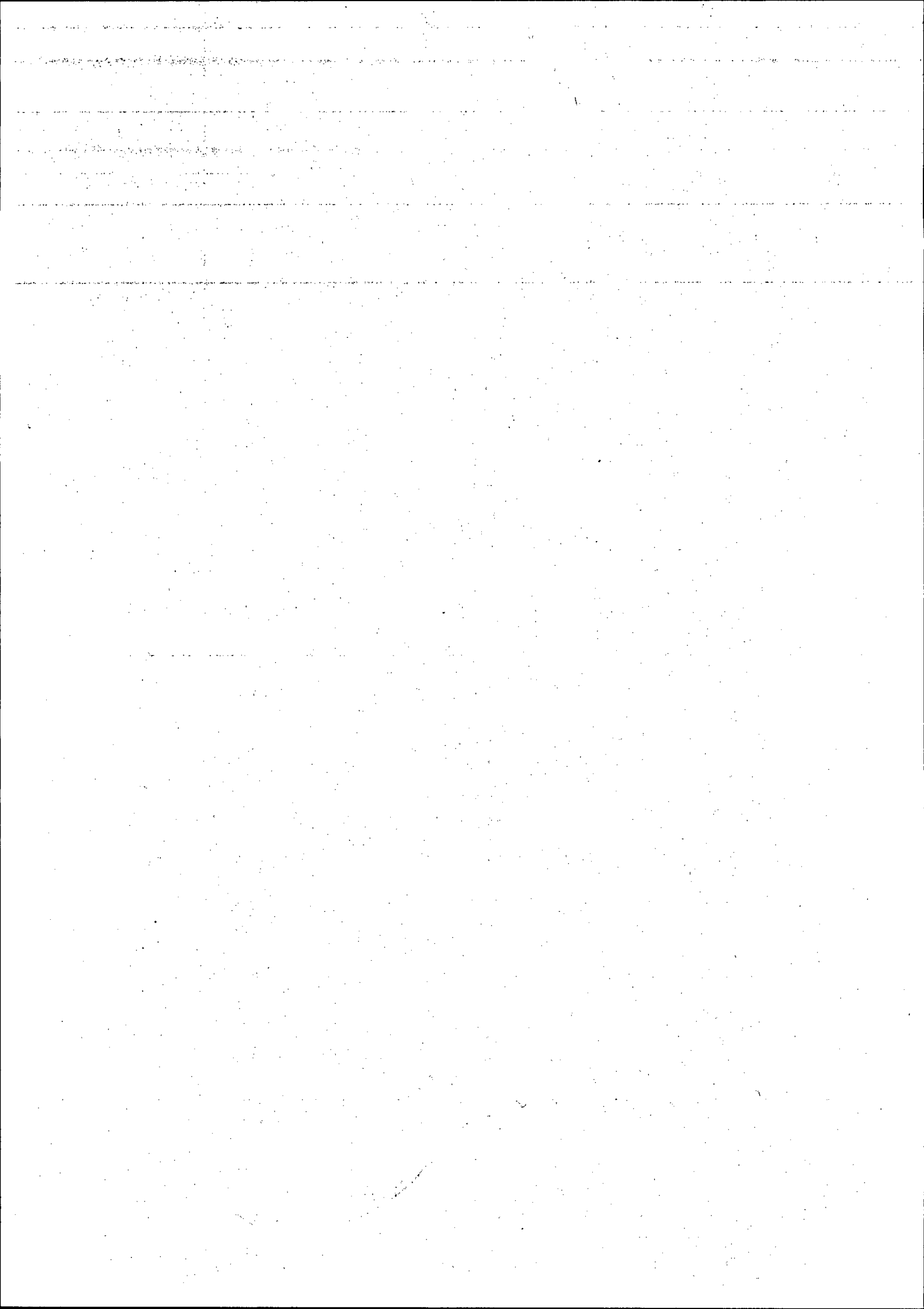

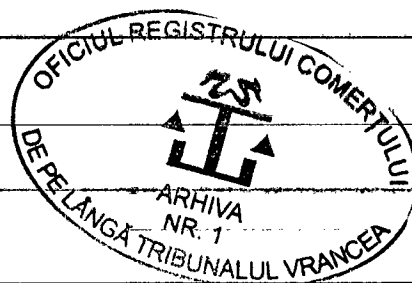

Prin urmare, la Data de Referință, aportul net (valoarea activului net contabil) al Societății Absorbante este în sumă de 8.257.798 Lei.

Detalii sunt evidențiate în bilanțul contabil al Societății Absorbante, prezentat în Anexa 2 a prezentului Proiect de Fuziune.

#### **4.3.2. Activele și pasivele Societății Absorbite**

Activele și pasivele Societății Absorbite la Data de Referință (30 septembrie 2020) se prezintă după cum urmează:

Nr. crt.	Element patrimonial	Valoare în Lei
1	Total Active	3.430.968
2	Total Datorii	757.186
3	Capitaluri Proprii (Activ net)	2.673.782

Prin urmare, la Data de Referință, aportul net (valoarea activului net contabil) al Societății Absorbite este de 2.673.782 lei.

Detalii sunt evidențiate în bilanțul contabil al Societății Absorbite, prezentat în Anexa 2 a prezentului Proiect de Fuziune.

Ca rezultat al Fuziunii, la Data Fuziunii, toate elementele din bilanțul contabil al Societății Absorbite vor fi transferate Societății Absorbante, pe baza protocolului de predare/primire.

#### **4.4. Valoarea contabilă a părților sociale respectiv a părților sociale ale Societăților care Fuzionează**

Valoarea contabilă a părților sociale și a părților sociale Societăților care Fuzionează a fost determinată în baza modului de evaluare a elementelor bilanțiere în conformitate cu OMFP nr. 897/2015, conform celor menționate în Secțiunea [4.2] de mai sus, cu luarea în considerare a numărului de acțiuni, respectiv de părți sociale emise de Societățile care Fuzionează.

Având în vedere că la Data de Referință, Societatea Absorbantă prezintă activ net de 8.257.798 lei, se va calcula valoarea contabilă a părților sociale Societății Absorbante. Astfel, pentru scopurile Fuziunii, conform Anexei nr. 2 a Ordinului

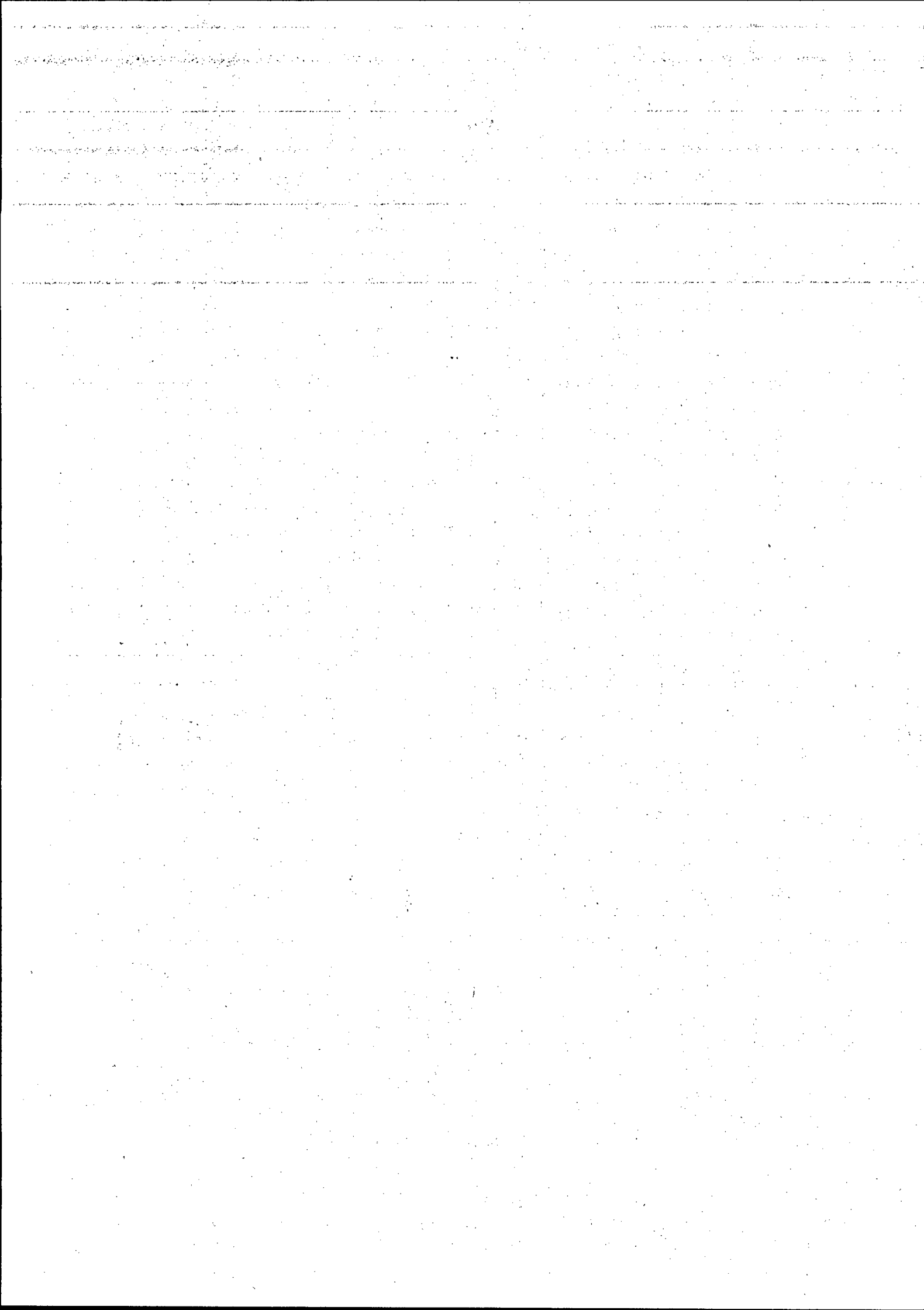

nr. 897/2015, la stabilirea valorii părților sociale Societății Absorbante se va lua în considerare valoarea contabilă a acestora, și anume 1.101,04 lei/1 parte socială la societatea NATURA, ca raport între activul net și numărul de părți sociale.

Valoarea contabilă a părților sociale ale Societății Absorbite este egală cu: Aportul de Fuziune al Societății Absorbite/Nr. de părți sociale ale Societății Absorbite 2.673.782 lei (aport de Fuziune) / 83.102 părți sociale = 32,17 lei pentru 1 parte socială NATURAL EXPERT.

#### **4.5. Capitalul social al Societății Absorbante la data Proiectului de Fuziune**

##### **4.5.1. Capitalul social, valoarea nominală a părților sociale și asociații Societății Absorbante la data Proiectului de Fuziune conform înregistrărilor din registrul asociațiilor NATURA și înregistrărilor la Registrul Comerțului Vrancea**

Capital social				
Asociat	Valoare totala	Părți sociale	Valoare parte sociala	Procent deținere
Guzu Daniel Nicușor	75.000 lei	7.500	10 lei	100,00%
Total	75.000 lei	7.500		100,00%

##### **4.5.2. Aport net și valoarea contabilă a unei acțiuni a Societății Absorbante înainte de Fuziune**

Aportul net al Societății Absorbante, determinat folosind metoda activului net contabil:8.257.798 lei.

Având în vedere că la Data de Referință, Societatea Absorbantă prezintă activ net pozitiv valoarea contabilă unitară a părților sociale Societății Absorbante este de 1.101,04 lei pentru 7.500 părți sociale. Astfel, pentru scopurile Fuziunii, conform Anexei nr. 2 a Ordinului nr. 897/2015, la stabilirea valorii părților sociale Societății Absorbante se va lua în considerare valoarea contabilă a acestora este de 1.101,04 lei/1 parte socială NATURA.

#### **4.6. Capitalul social al Societății Absorbite la data Proiectului de Fuziune**



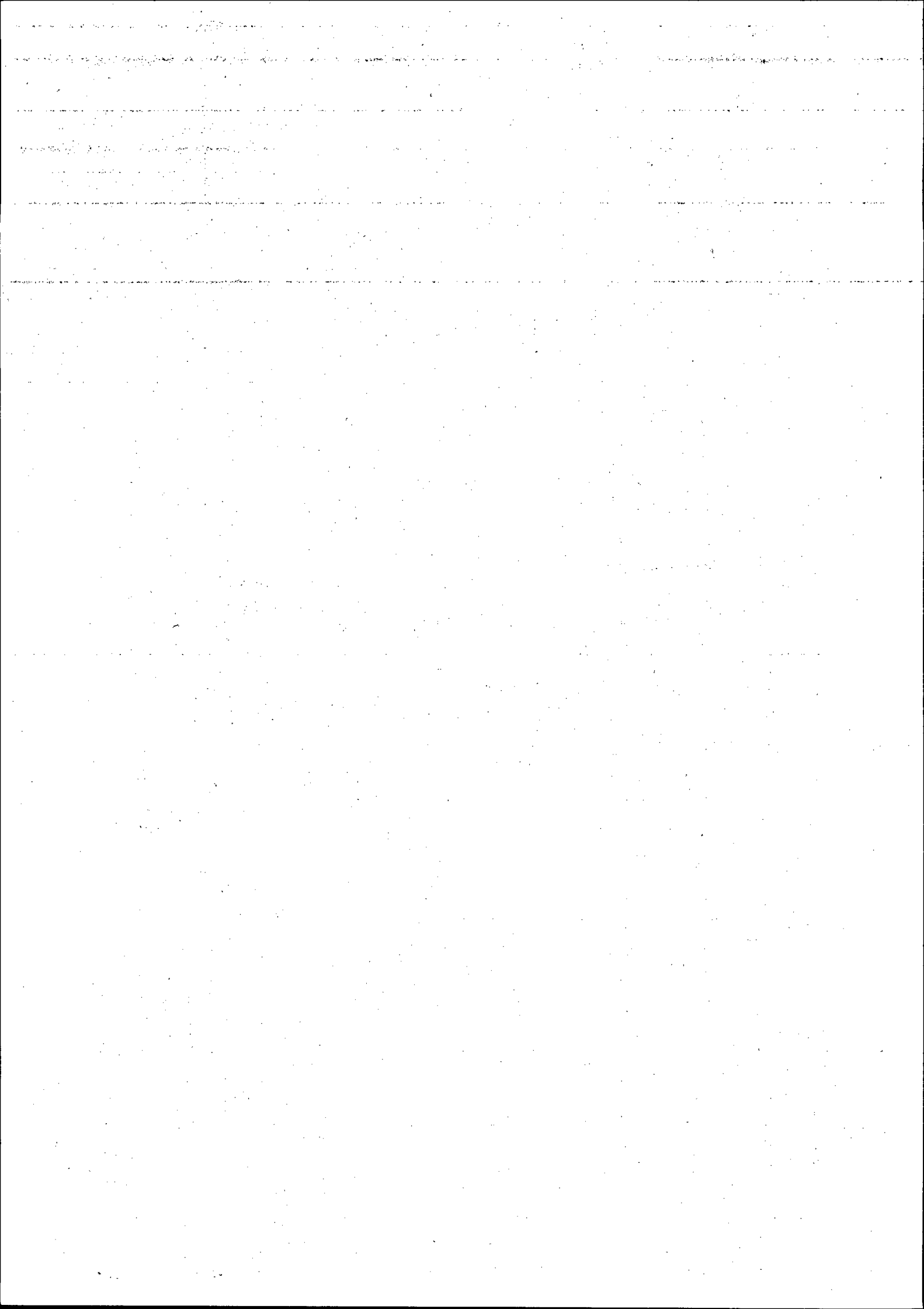



**4.6.1. Capitalul social, valoarea nominală a părților sociale și asociații Societății Absorbite la data Proiectului de Fuziune conform înregistrărilor din registrul asociațiilor NATURAL EXPERT și înregistrărilor la Registrul Comerțului Vrancea**

Capital social				
Asociat	Valoare totala	Părți sociale	Valoare parte sociala	Procent deținere
Guzu Daniel Nicușor	8.310.200 lei	83102	100 LEI	100,000%
Total	8.310.200 lei	83102	100 LEI	100,000%

**4.6.2. Aport net și valoarea contabilă a unei părți sociale a Societății Absorbite înainte de Fuziune**

Aportul net al Societății Absorbite, determinat folosind metoda activului net contabil: 2.673.782 lei.

Valoarea contabilă a unei părți sociale (determinată conform OMFP nr.897/2015): 32,17 lei.

**4.7. Numărul de părți sociale ce urmează a fi emise de Societatea Absorbantă în vederea distribuirii către asociații Societății Absorbite**

Conform Anexei nr. 2 a OMFP nr. 897/2015, Partea I, Secțiunea A, exemplul nr. 1 punctul 4 și Partea II, Secțiunea A.2 exemplul nr. 9, punctul 5, stabilirea numărului de acțiuni de emis de Societatea Absorbantă pentru remunerarea aportului net de Fuziune al Societății Absorbite se efectuează fie:

(i) prin raportarea activului net aportat al Societății Absorbite la valoarea nominală a unei acțiuni a Societății Absorbante, fie

(ii) prin înmulțirea numărului de părți sociale ale Societății Absorbite cu rata de schimb a părților sociale/părților sociale (determinată conform Secțiunii [6] de mai jos).

În acest mod, s-a calculat numărul de părți sociale de emis, prin cele două modalități:

(i) prin raportarea activului net aportat al Societății Absorbite, determinat folosind metoda activului net contabil, la valoarea nominală a unei acțiuni a

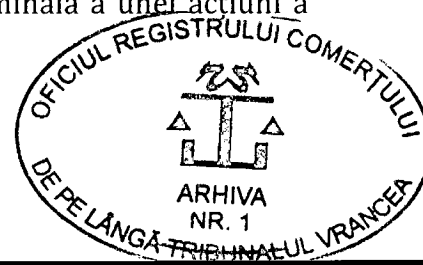

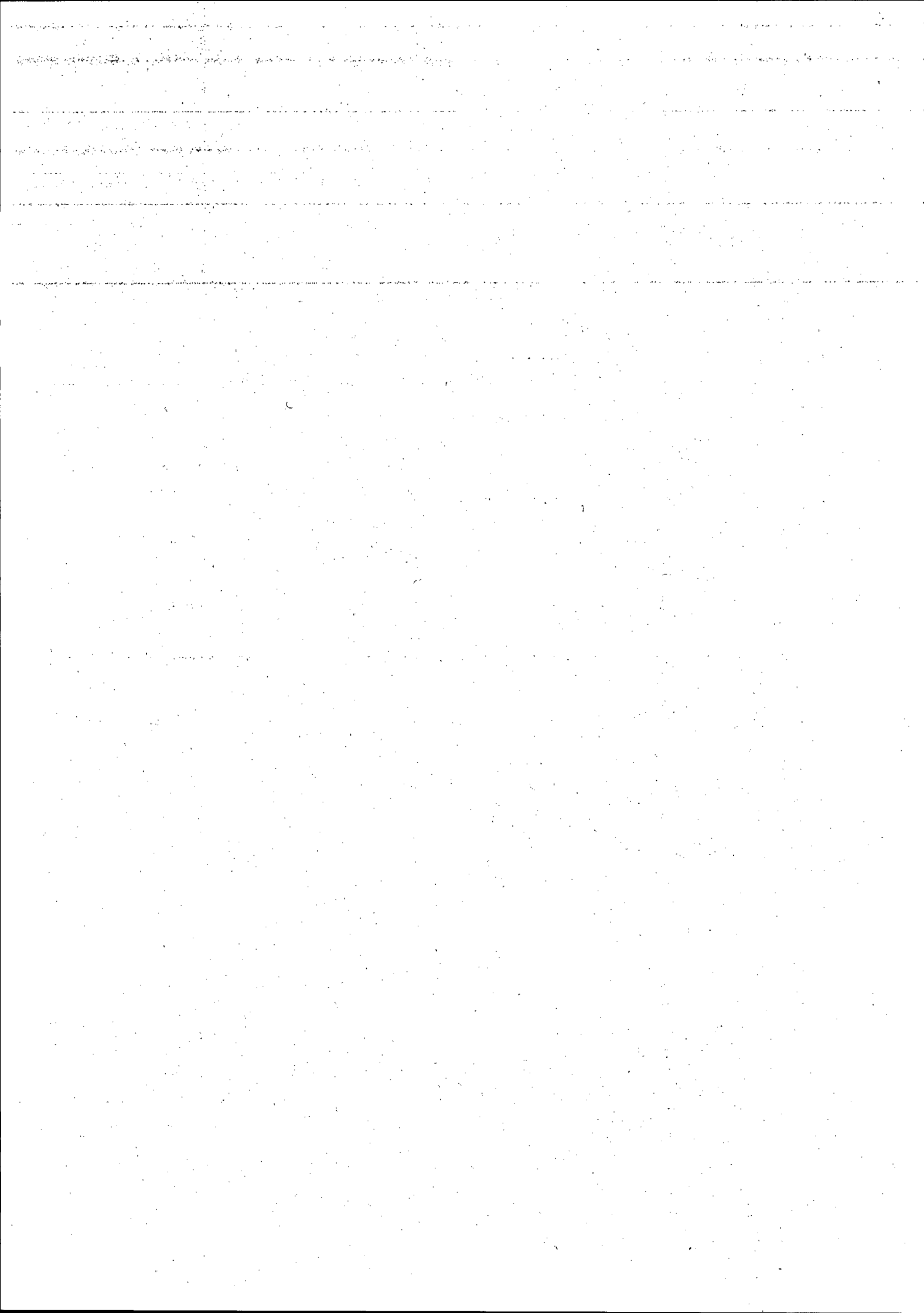

Societății Absorbante: 2.673.782 lei / 1.101,04 lei /parte socială = 2428,416  
părți sociale de emis

sau:

(ii) prin înmulțirea numărului de părți sociale ale Societății Absorbite cu  
rata de schimb a părților sociale/părților sociale (determinată conform  
Secțiunii [6] de mai jos):

**83.102 părți sociale x 0,029222 = 2428,416 părți sociale de emis.**

În consecință, după rotunjirea până la cel mai apropiat număr întreg inferior, în  
urma Fuziunii, Societatea Absorbantă va emite 2.428 noi părți sociale  
nominative în formă dematerializată cu valoarea nominală de 10 lei / 1 parte  
socială, în schimbul aportului net de Fuziune al Societății Absorbite.

Noile părți sociale emise de Societatea Absorbantă vor fi distribuite asociatului  
Societății Absorbite (respectiv GUZU DANIEL NICUȘOR) corespunzător cotelor  
de participare deținute în cadrul Societății Absorbite și conform secțiunii 6 din  
Proiectul de Fuziune. Schimbul de acțiuni și părți sociale se va face fără sultă.

#### **4.8. Majorarea capitalului social al Societății Absorbante**

Capitalul social al Societății Absorbante se va majora cu valoarea de 24.280 lei,  
respectiv de la 75.000 lei la 99.280 lei, corespunzător emiterii unui număr de  
2.428 noi părți sociale nominative în formă dematerializată, cu o valoare  
nominală de 10 lei / parte socială.

#### **4.9. Capitalul social al Societății Absorbante după Fuziune**

După Fuziune, capitalul social al Societății Absorbante va fi de 99.280 lei,  
împărțit în 9.928 părți sociale cu o valoare nominală de 10 lei / parte socială.

#### **5. Data de la care noile acțiuni emise de Societatea Absorbantă dau deținătorilor acestora dreptul de a participa la beneficii și condiții speciale care afectează acest drept**

Părțile sociale nou-emise de Societatea Absorbantă ca efect al Fuziunii și  
repartizate asociaților Societății Absorbite dau dreptul de a participa la  
beneficii în Societatea Absorbantă începând cu Data Fuziunii.

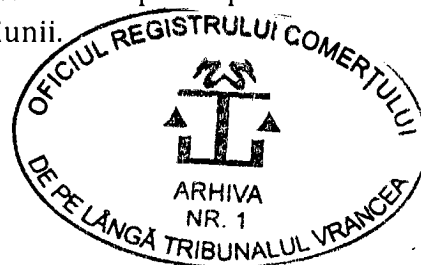

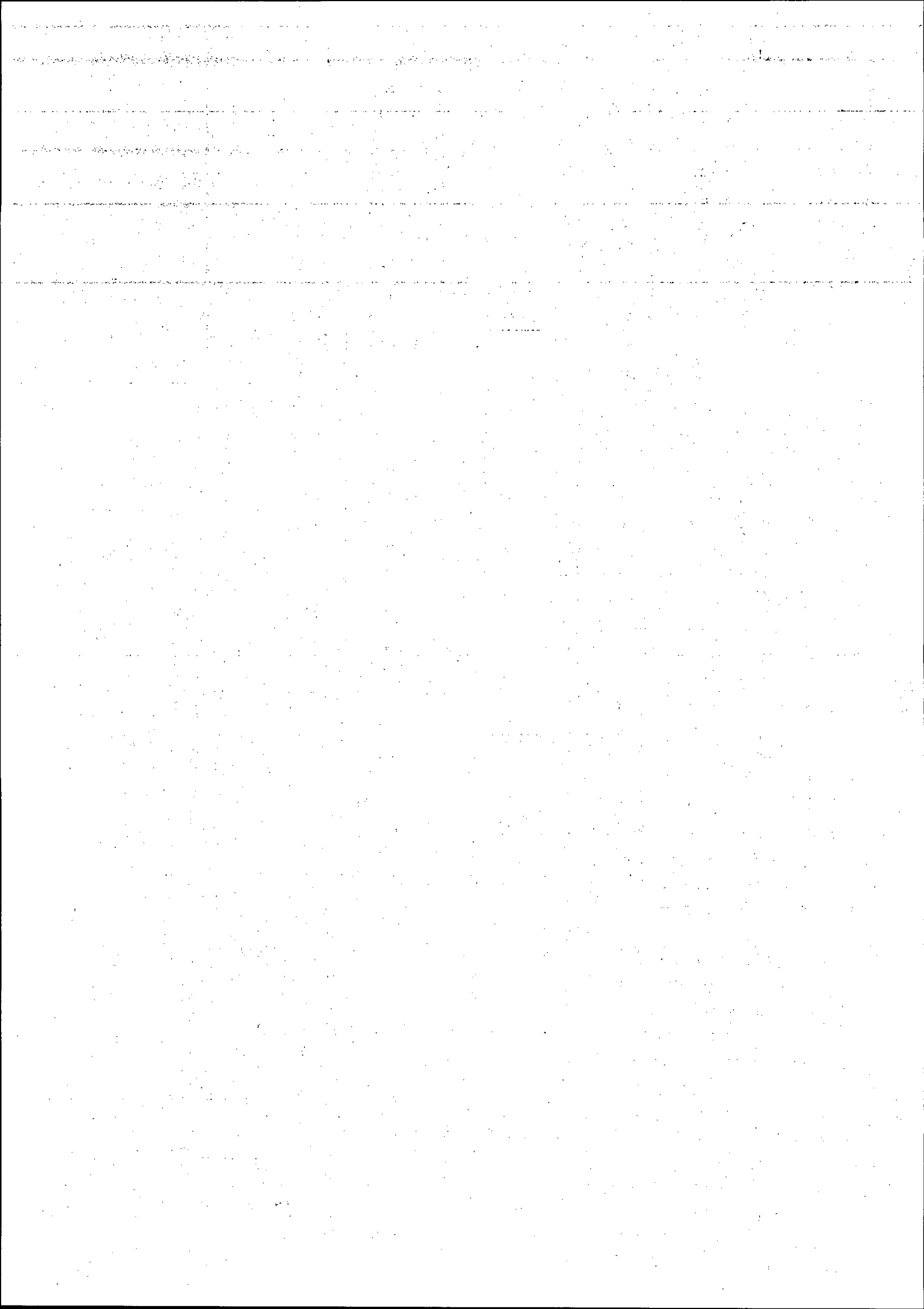

Nu există condiții speciale care afectează acest drept.

~~Părțile sociale nou-emise de Societatea Absorbantă și repartizate asociațiilor Societății Absorbite ca urmare a Fuziunii vor fi înregistrate conform prevederilor legale la Registrul Comerțului Vrancea și în Registrul Asociațiilor Societății Absorbante.~~

#### **6. Rata de schimb a părților sociale și a părților sociale și cuantumul eventualelor plăți în numerar**

Rata de schimb a părților sociale și a părților sociale a fost stabilită prin raportarea valorii contabile a unei părți sociale emise de Societatea Absorbită la valoarea nominală a unei acțiuni emise de Societatea Absorbantă:

Rata de schimb a părților sociale a fost stabilită prin raportarea valorii contabile a unei părți sociale emise de Societatea Absorbită la valoarea contabilă a unei părți sociale emise de Societatea Absorbantă:

Rata de schimb = Valoare contabilă parte socială NATURAL EXPERT ( 32,17 lei) per Valoare contabilă parte socială NATURA (1.101,04 Lei) = 0,029222.

Având în vedere calculul de mai sus, se schimbă 0,029222 părți sociale nou emise de Societatea Absorbantă pentru 1 parte socială în Societatea Absorbită.

În consecință, după rotunjirea până la cel mai apropiat număr întreg inferior, în urma Fuziunii, Societatea Absorbantă va emite 2.428 noi părți sociale nominative în formă dematerializată cu valoarea nominală de 10 lei / 1 acțiune, în schimbul aportului net de Fuziune al Societății Absorbite. Conform OMFP nr. 897/2015 și astfel cum este detaliat în Secțiunea [4.7] din prezentul Proiect de Fuziune, Societatea Absorbantă va emite un număr de 2.428 noi părți sociale nominative, în formă dematerializată, în schimbul aportului net de Fuziune al Societății Absorbite.

Asociațului Societății Absorbite i se va atribui în cadrul Societății Absorbante un număr de părți sociale corespunzător cotelor de participare deținute în cadrul Societății Absorbite.

Astfel, Societatea Absorbantă ar urma să emită 2.428 noi părți sociale, cu o valoare nominală de 10 lei fiecare și o valoare totală de 24.280 lei, care ar urma să fie alocate către și deținute de asociatul Societății Absorbite astfel:

Structura acționariatului Societății Absorbante după Fuziune:

Prin aplicarea ratei de schimb la structura asociațiilor existenți la nivelul Societății Absorbite la data Proiectului de Fuziune, și luând în considerare că nu vor exista, până la Data Fuziunii, modificări ale structurii asociațiilor Societății Absorbite și ale structurii acționariatului Societății Absorbante, rezultă următoarea structură:



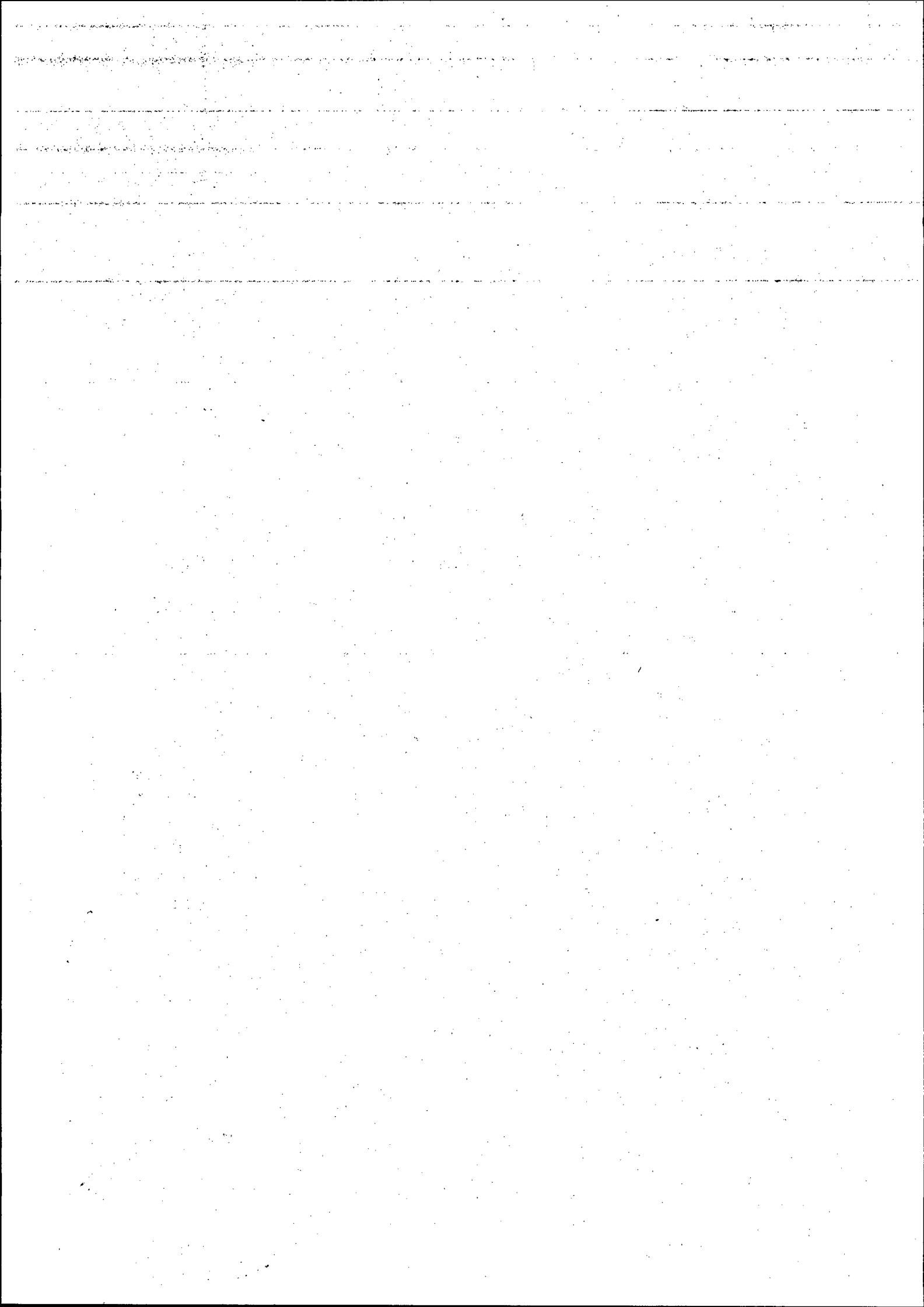

Asociații Absorbitei	Noile părți sociale de emis	Procent din noile părți sociale de emis (%)
GUZU-DANIEL-NICUȘOR	2.428	100,000%
Total	2.428	100,000%

La Data Fuziunii se vor înregistra modificări în registrul asociațiilor Societății Absorbante sau în registrul asociațiilor Societății Absorbite, referirea din prezentul Proiect de Fuziune la respectivii acționari sau asociați și/sau la participațiile acestora se va înțelege și se va citi ca o referire la noii acționari sau asociați, respectiv următoarele participații ale acestora:

Asociați NATURA S.R.L. după fuziune	Noile părți sociale de emis	Procent din noile părți sociale de emis (%)
GUZU DANIEL NICUȘOR	9.928	100,00%
Total	9.928	100,00%

## 7. Quantumul primei de Fuziune

Prima de fuziune a fost stabilită în conformitate cu OMFP nr. 897/2015 ca diferență între valoarea contabilă a părților sociale ale Societății Absorbite și valoarea nominală a părților sociale nou-emise de Societatea Absorbantă.

Astfel cum este menționat în art. 26 alin. (5) din Codul Fiscal, reducerea sau anularea rezervelor care au fost anterior deduse la calculul impozitului pe profit, datorată Fuziunii, se include în veniturile impozabile, cu excepția situației în care aceste rezerve sunt preluate de către Societatea Absorbantă. În consecință, valoarea primei de fuziune este redusă la Data de Referință a Fuziunii (30.09.2020) cu valoarea rezervei legale a NATURAL EXPERT.

La Data de Referință, valoarea contabilă a activului net transferat este de 2.673.782 lei.

Prin urmare, la Data de Referință, valoarea primei de Fuziune este în sumă de: 2.673.782 lei (activ net transferat) – 24.280 lei (valoarea nominală a părților sociale nou-emise) = 2.649.502 lei.



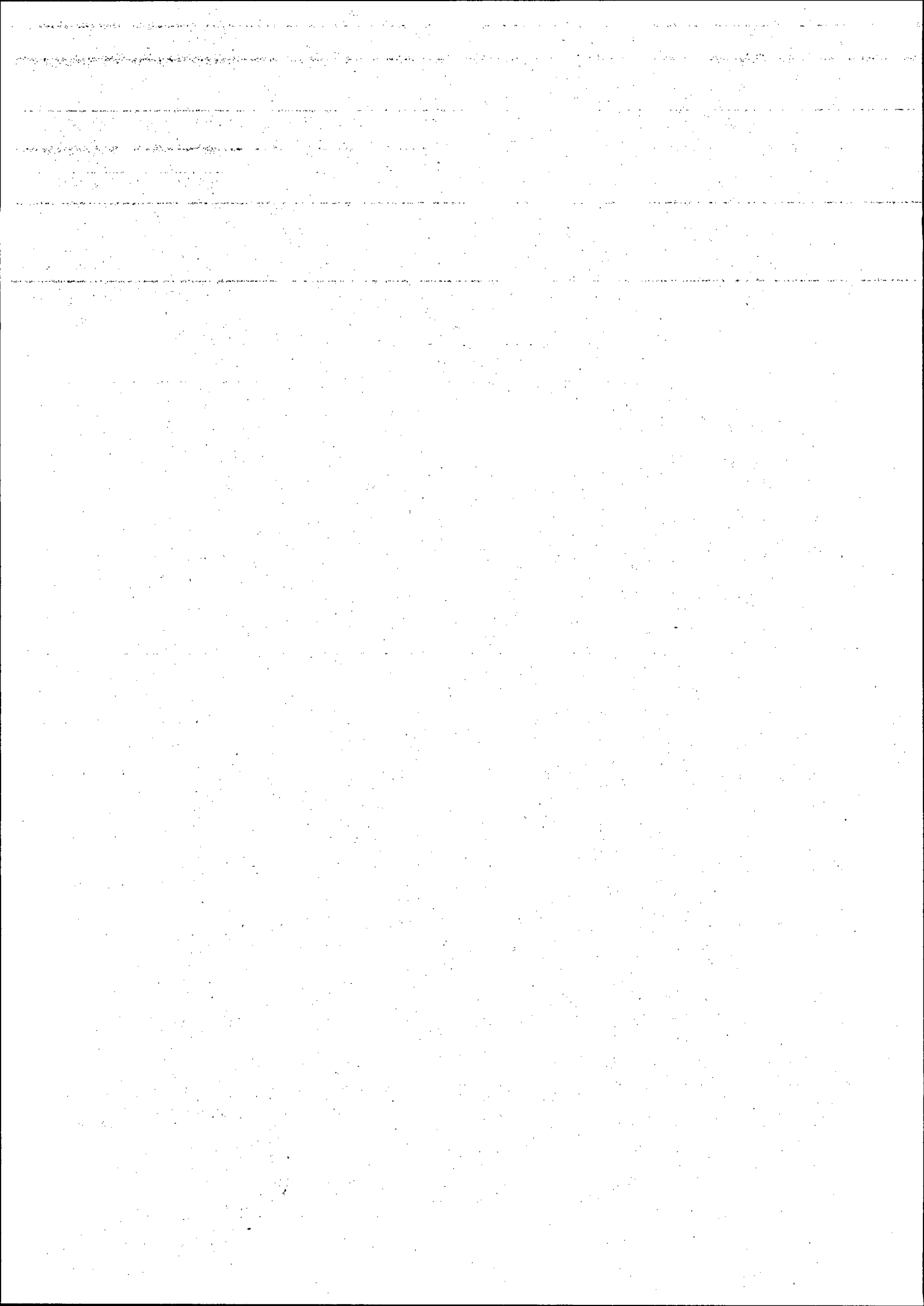



**8. Drepturi conferite de către Societatea Absorbantă deținătorilor de acțiuni care confer drepturi speciale și deținătorilor de alte valori mobiliare în afară de acțiuni. Măsurile Propuse în privința acestora**

Nu este cazul.

**9. Avantaje speciale acordate experților la care face referire art. 2433 din Legea nr.31/1990 și membrilor organelor administrative sau de control ale Societăților care Fuzionează**

Nu se acordă avantaje speciale experților, administratorilor, directorilor executivi sau auditorilor Societăților care Fuzionează.

**10. Data situațiilor financiare ale Societăților care Fuzionează, care au fost folosite pentru a se stabili condițiile Fuziunii**

Termenii și condițiile Fuziunii au fost stabilite în baza situațiilor financiare ale NATURA respectiv în baza situațiilor financiare ale NATURAL EXPERT, întocmite conform OMFP nr. 1802/2014 la data de 30 septembrie 2020, aprobate conform hotărârii Deciziei Asociatului Unic al S.C.NATURAL EXPERT S.R.L. din data de 30 noiembrie 2020, respectiv conform hotărârii Deciziei Asociatului Unic al NATURA din data de 30 noiembrie 2020.

**11. Data Fuziunii**

Conform articolului 249 litera (b) teza finală din Legea nr. 31/1990, data efectivă a Fuziunii va fi stabilită de adunarea generală a asociaților, respectiv de adunarea generală extraordinară a asociaților Societăților care Fuzionează și este estimată ca fiind data de 31 martie 2021 ora 23:59:59 (pentru evitarea oricărei neînțelegeri, dacă data efectivă a Fuziunii ce va fi stabilită de adunarea generală a asociaților, respectiv de adunarea generală extraordinară a asociaților Societăților care Fuzionează va fi data de 31 martie 2021 ora 23:59:59, atunci ultima zi de existență a Societății Absorbite va fi 31 martie 2021).

**12. Data de la care tranzacțiile Societății Absorbite sunt considerate din punct de vedere contabil ca aparținând Societății Absorbante**

Data începând cu care tranzacțiile Societății Absorbite vor fi tratate din punct de vedere contabil ca fiind ale Societății Absorbante este Data Fuziunii stabilită conform Secțiunii [11] de mai sus.



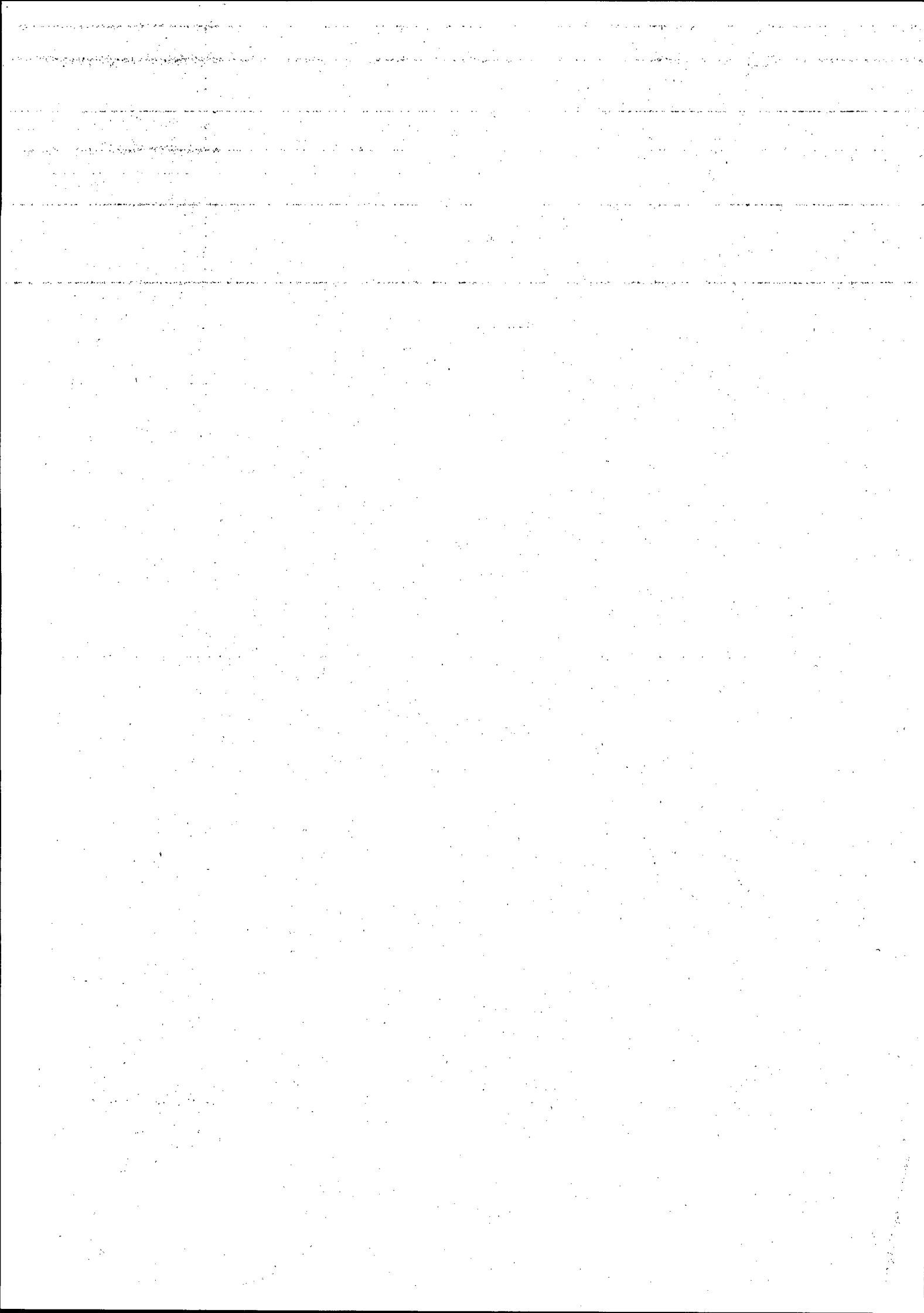

Astfel, de la Data Fuziunii, Societatea Absorbantă va prelua drepturile ce rezultă din patrimoniul transferat de NATURAL EXPERT ca un întreg, actualizate conform oricăror schimbări ulterioare până la Data Fuziunii, incluzând, fără a se limita la acesta, dreptul de a încasa creanțele exigibile și de a se subroga Societății Absorbite în privința tuturor drepturilor și obligațiilor ce decurg din contractele aferente patrimoniului NATURAL EXPERT, inclusiv, fără a se limita la obligația de a plăti datoriile Societății Absorbite către creditorii săi pe baza acestor contracte.

Prin urmare, datoriile Societății Absorbite scadente înainte de Data Fuziunii în baza contractelor menționate anterior vor fi plătite de Societatea Absorbită către creditorii respectivi și creanțele exigibile și plătite înainte de Data Fuziunii în baza contractelor menționate anterior, vor fi încasate de Societatea Absorbită.

### **13. Alte mențiuni cu privire la sau în legătură cu Fuziunea**

În baza art. 26 alin. (5) din Codul Fiscal, provizioanele și rezervele Societății Absorbite sunt preluate integral prin Fuziune de Societatea Absorbantă la același nivel ca cel anterior Datei Fuziunii, păstrându-și regimul fiscal, conform reglementărilor în vigoare.

Pierderea fiscală înregistrată de Societatea Absorbită atât la Data Fuziunii, cât și cea de la Data de Referință, vor fi preluate de către Societatea Absorbantă, în conformitate cu prevederile art. 31 alin. (2) din Codul Fiscal. Societatea Absorbită va transmite un înscris către Societatea Absorbantă informând-o asupra cuantumului acestor pierderi. Societatea Absorbantă va recupera aceste pierderi conform prevederilor legale în vigoare. Societatea Absorbită va transmite un înscris către Societatea Absorbantă cuprinzând informații fiscal referitoare la rezervele/provizioanele transferate, care au fost deduse și neimpozitate.

Societatea Absorbantă nu își va modifica sediul social în cadrul Fuziunii. Ca efect al Fuziunii, Societatea Absorbantă va desfășura activități 0121 - Cultivarea strugurilor, precum și toate celelalte activități secundare autorizate. Actul constitutiv al Societății Absorbante va fi modificat în vederea reflectării tuturor modificărilor ca urmare a Fuziunii și va fi supus împreună cu Fuziunea spre aprobare Asociației unice al Societății Absorbante, respectiv Asociației

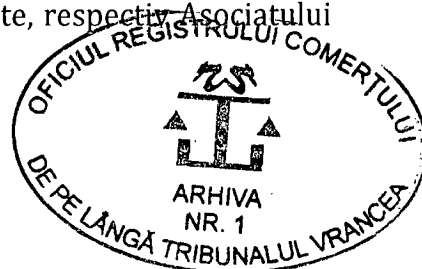

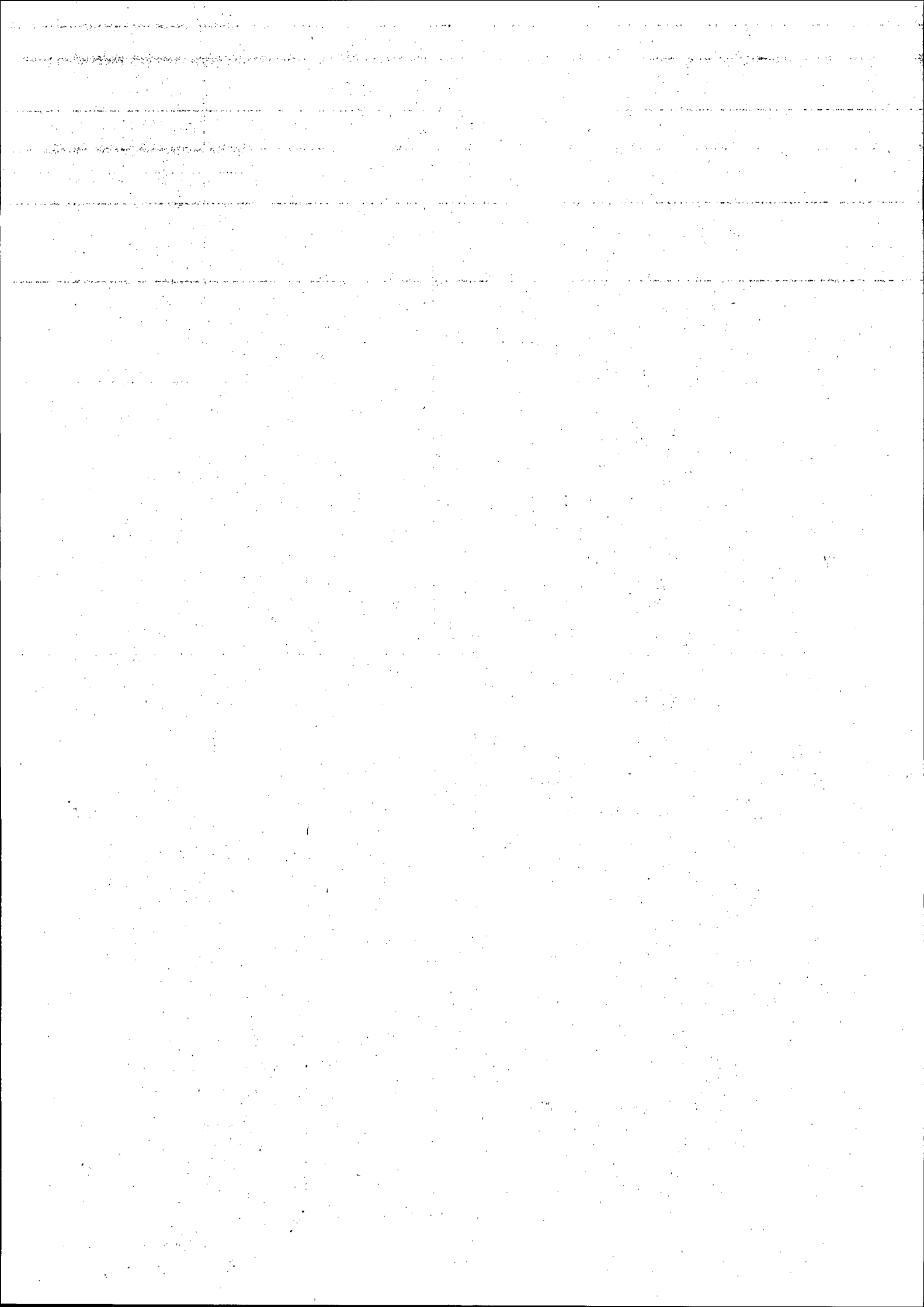

unic al Societății Absorbite, urmând ca ulterior acestei aprobări modificările sa fie înregistrate la Registrul Comerțului Vrancea.

Toate contractele Societății Absorbite aflate în derulare la Data Fuziunii vor fi preluate de Societatea Absorbantă.

Astfel, ca urmare a Fuziunii, Societatea Absorbantă va înlocui Societatea Absorbită cu privire la drepturile și obligațiile derivând din toate contractele, licitațiile și convențiile existente la Data Fuziunii.

Pentru evitarea oricărei neînțelegeri, toate contractele încheiate de Societatea Absorbită, în vigoare la Data Fuziunii, vor fi transferate Societății Absorbante ca efect al Fuziunii.

Începând cu Data Fuziunii, Societatea Absorbantă va prelua și va continua să deruleze toate operațiunile în curs ale Societății Absorbite, inclusiv va prelua toate sediile secundare înregistrate anterior Datei Fuziunii de către Societatea Absorbită.

Societatea Absorbantă va îndeplini toate formalitățile de publicitate necesare sau utile transferului, inclusiv fără limitare cu privire la bunuri ori drepturi preluate de la Societatea Absorbită.

În măsura permisă de prevederile legale, toate autorizațiile, avizele, acordurile, certificările, permisele, licențele etc. deținute de Societatea Absorbită se transferă către Societatea Absorbantă.

Toate litigiile în curs în care Societatea Absorbită este parte vor continua prin preluarea calității procesuale de către Societatea Absorbantă.

Consiliul de Administrație al Societății Absorbante și Consiliul de Administrație al Societății Absorbite declară că Fuziunea nu are ca efect mărirea obligațiilor asociaților și asociaților Societăților care Fuzionează.

Drepturile și obligațiile izvorâte din contractele individuale de muncă ale salariaților Societății Absorbite, astfel cum vor fi în vigoare la Data Fuziunii, vor fi transferate Societății Absorbante, în temeiul art. 173 din Codul Muncii și al art. 5 din Legea nr. 67/2006. Acest transfer va fi realizat de jure la Data Fuziunii. Contractele individuale de muncă vor fi înregistrate în Registrul de evidența a salariați lor ținut de Societatea Absorbantă.

Activele și pasivele NATURAL EXPERT vor fi predate conform unui protocol de predare-primire ce va fi încheiat între NATURA și NATURAL EXPERT.

Toate titlurile de proprietate, dosarele, arhivele, înregistrările, registrele sau alte documente având legătura cu elementele transferate vor fi predate Societății Absorbante.



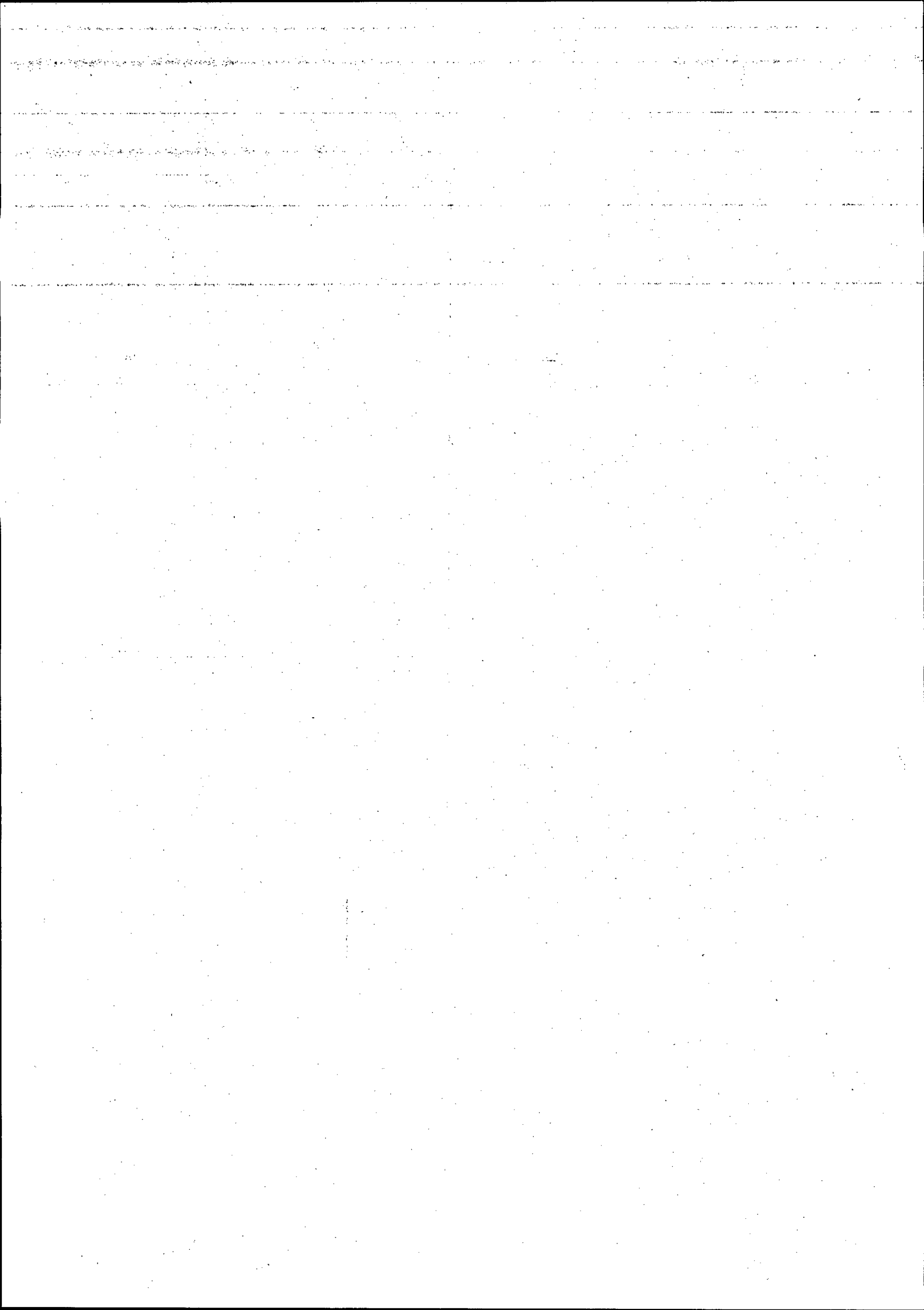

Prezentul Proiect de Fuziune conține un număr de 41 pagini împreună cu anexele.

Proiectul de Fuziune a fost pregătit de Consiliile de Administrație ale Societăților care Fuzionează și a fost aprobat de către Consiliul de Administrație al fiecăreia dintre Societățile care fuzionează la data menționată mai jos, redactat și semnat în limba română.

S.C.NATURA S.R.L.  
ADMINISTRATOR  
SAVA ADRIAN

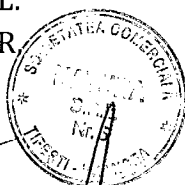

ASOCIAT UNIC,  
GUZU DANIEL NICUȘOR

S.C.NATURAL EXPERT S.R.L.  
ADMINISTRATOR,  
NISTOR MIHAI

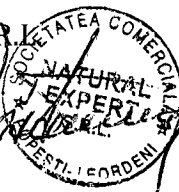

ASOCIAT UNIC,  
GUZU DANIEL NICUȘOR

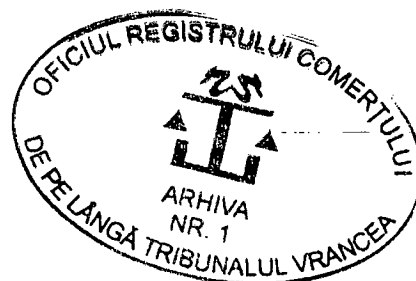

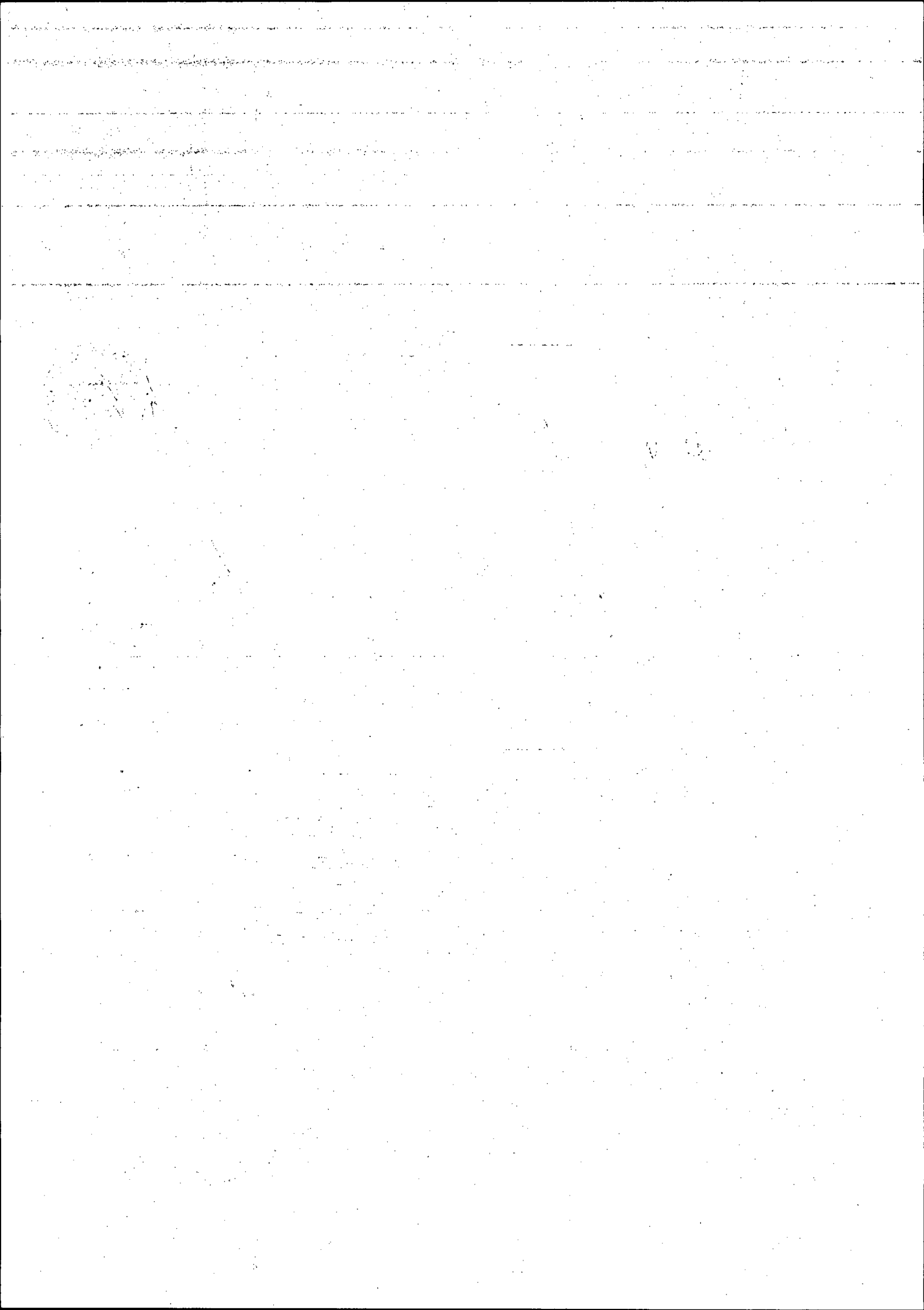



**Anexa nr. 1 -VALOAREA CONTABILĂ A PĂRȚILOR SOCIALE ȘI PĂRȚILOR SOCIALE ALE SOCIETĂȚILOR CARE FUZIONEAZĂ, RATA DE SCHIMB, MAJORAREA CAPITALULUI SOCIAL ȘI PRIMA DE FUZIUNE**

INDICATOR	Societatea Absorbită NATURAL EXPERT	Societatea Absorbantă NATURA
	Valoarea la data de 30 septembrie 2020	Valoarea la data de 30 septembrie 2020
Valoarea patrimoniului (Lei) stabilit folosind metoda activului net contabil	2.673.782	8.257.798
Număr acțiuni/părți sociale	83.102	7.500
Valoare contabilă /parte socială/ Valoare nominală / parte socială (Lei)	32,17	1.101,04
Rata de schimb	0,029222	
Număr părți sociale ce trebuie emise de Societatea Absorbantă		2.428
Valoare Nominală per parte socială		10
Majorare capital social Societatea Absorbantă (Lei)		24.280
Rezerve Societate Absorbită deduse anterior la calculul impozitului pe profit (Lei)	0	
Prima de fuziune (Lei)		2.649.502

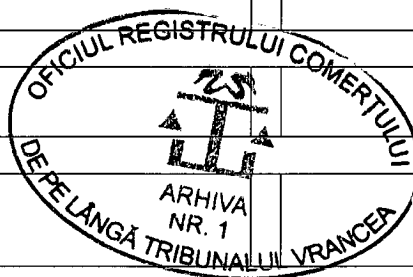

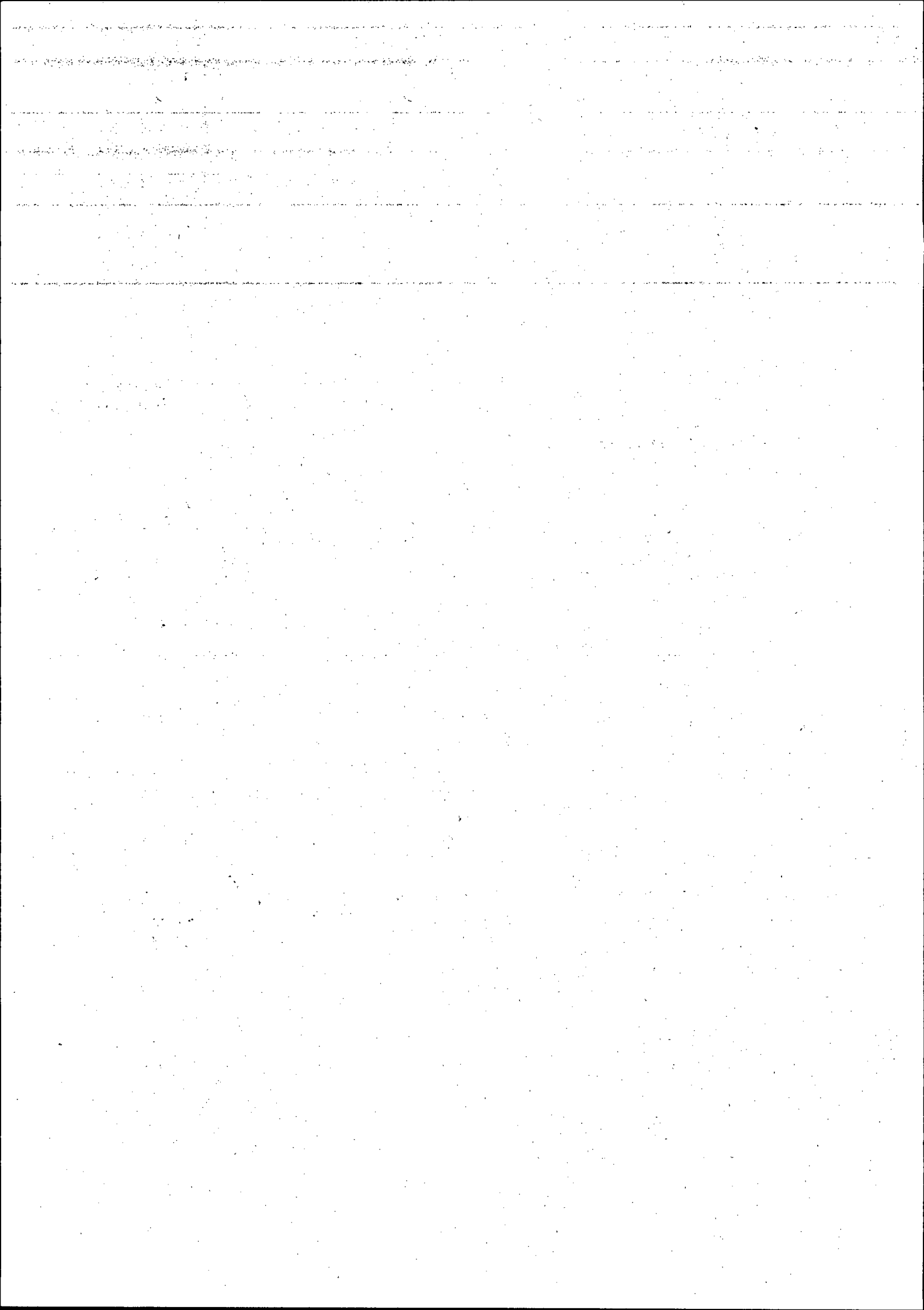

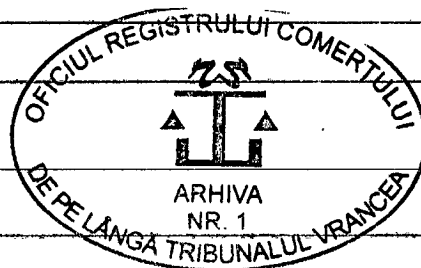

**Anexa nr. 2-BILANȚUL CONTABIL DE FUZIUNE AL SOCIETĂȚILOR CARE FUZIONEAZĂ ȘI BILANȚUL REZULTAT DUPĂ FUZIUNE**

**-LEI-**

	<b>Bilanț anterior fuziunii: 30.09.2020</b>		<b>Bilanț ulterior fuziunii</b>
<b>Indicator Bilanț</b>	<b>NATURA-Societate Absorbantă</b>	<b>NATURAL EXPERT-Societate Absorbită</b>	<b>Societate Absorbantă după fuziune</b>
<b>ACTIVE IMOBILIZATE:</b>			
Imobilizări necorporale	28.542	2.999	31.541
Imobilizări corporale	62.723.595	612.541	63.336.136
Imobilizări financiare	115.608	480	116.088
<b>TOTAL IMOBILIZĂRI</b>	<b>62.867.745</b>	<b>616.020</b>	<b>63.483.765</b>
<b>ACTIVE CIRCULANTE:</b>			
			<b>0</b>
Stocuri	18.755.783	4.026	18.759.809
Creanțe	11.933.943	2.765.939	13.892.339
Casa și conturi la bănci	114.651	35.708	150.359
<b>TOTAL ACTIVE CIRCULANTE</b>	<b>30.804.377</b>	<b>4.104.821</b>	<b>32.802.507</b>
<b>CHELTUIELI ÎN AVANS</b>	25.142	9.275	34.417
<b>TOTAL ACTIV</b>	<b>93.697.264</b>	<b>3.430.968</b>	<b>96.320.689</b>
<b>TOTAL ACTIV NET</b>	8.257.798	2.673.782	34.794.979
<b>DATORII PE TERMEN SCURT</b>	23.289.995	757.186	23.239.638
<b>DATORII PE TERMEN LUNG</b>	38.286.072	0	38.286.072
<b>PROVIZIOANE</b>	0		0
<b>VENITURI ÎN AVANS</b>	23.863.399		23.863.399
<b>TOTAL DATORII</b>	<b>85.439.466</b>	<b>757.186</b>	<b>85.389.109</b>

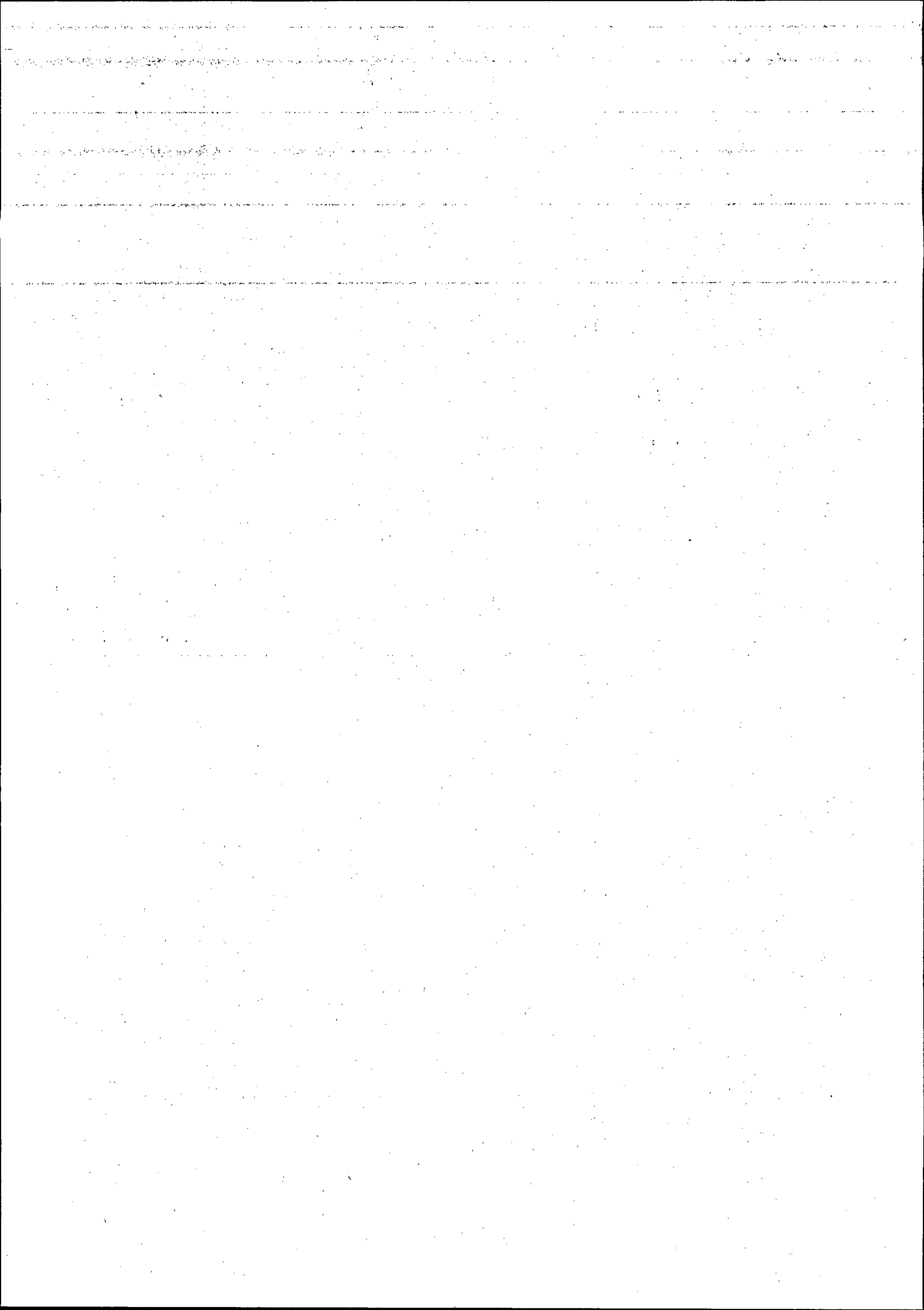

**CAPITALURI PROPRII:**

Capital social	75.000	8.310.200	99.280
Prime de capital	0	0	2.649.502
Rezerve din reevaluare	0	0	0
Rezerve legale	15.000	0	15.000
Alte rezerve	6.535.838	2.020	6.535.838
Rezultat reportat	1.406.484	-5.739.514	1.406.484
Profitul exercițiului financiar	225.475	101.076	225.475
Pierderea exercițiului financiar	0	0	0
<b>TOTAL CAPITALURI PROPRII</b>	<b>8.257.798</b>	<b>2.673.782</b>	<b>10.931.580</b>
<b>TOTAL PASIV</b>	<b>93.697.264</b>	<b>3.430.968</b>	<b>96.320.689</b>



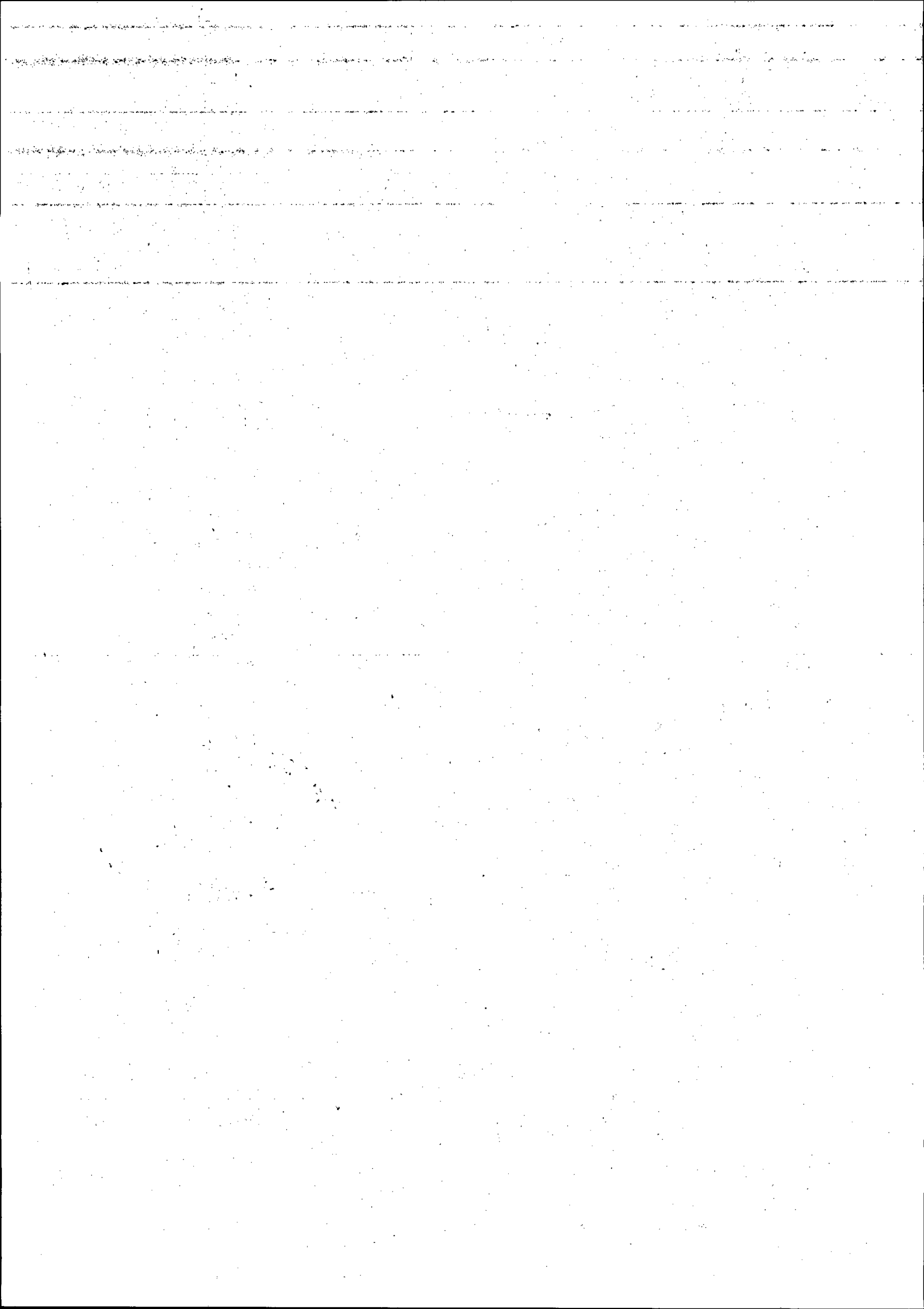

**Raport al Consiliului de Administrație al NATURA S.R.L. și al  
Consiliului de Administrație al NATURAL EXPERT S.R.L.**

**asupra fuziunii prin absorbție**

de către NATURA S.R.L. (Societate Absorbantă)  
a NATURAL EXPERT S.R.L. (Societate Absorbită)

**întrucât**

Administratorul NATURA S.R.L., persoană juridică română, cu sediul social în Sat Sîrbi, Comuna Țifești, Județul Vrancea, România, înregistrată la Registrul Comerțului Vrancea cu numărul J39/64/2006, Identificator Unic la Nivel European (EUID): ROONRC.J39/64/2006, cod unic de înregistrare RO 18329244, având un capital social subscris și integral vărsat de 75.000 lei (denumită în continuare NATURA sau „Societatea Absorbantă”),

și Administratorul NATURAL EXPERT S.R.L., persoană juridică română, cu sediul social în Leordeni, str.Fagulului nr. 23, județul Ilfov, România, înregistrată la Registrul Comerțului Ilfov cu numărul J23/1412/2005, Identificator Unic la Nivel European (EUID): ROONRC.J23/1412/2005, cod unic de înregistrare RO 17809457, având un capital social subscris și integral vărsat de 8.310.200 lei (denumită în continuare „NATURAL EXPERT” sau „Societatea Absorbită”),

au aprobat și semnat la data de **15 ianuarie 2021**, proiectul de fuziune prin absorbție al societăților NATURA S.R.L. (Societate Absorbantă) și NATURAL EXPERT S.R.L. (Societate Absorbită) (denumit în continuare „Proiectul de Fuziune”), în concordanță cu prevederile Legii societăților nr. 31/1990, astfel cum a fost modificată și republicată (denumită în continuare „Legea nr. 31/1990”),

**întrucât** Proiectul de Fuziune va fi înregistrat la Oficiul Registrului Comerțului Vrancea și publicat pe pagina web a fiecăreia dintre NATURA și NATURAL EXPERT, conform cerințelor art. 242 alin. (2<sup>1</sup>) din Legea nr. 31/1990, în conformitate cu prevederile art. 243<sup>2</sup> alin. (1) și (2) din Legea nr. 31/1990, Consiliul de Administrație al NATURA S.R.L. și Consiliul de Administrație al NATURAL EXPERT S.R.L. au elaborat și au aprobat prezentul raport comun asupra fuziunii prin absorbție a NATURAL EXPERT S.R.L. (Societate Absorbită) de către NATURA S.R.L. (Societate Absorbantă) (denumite în continuare „Societățile care Fuzionează”), după cum urmează:



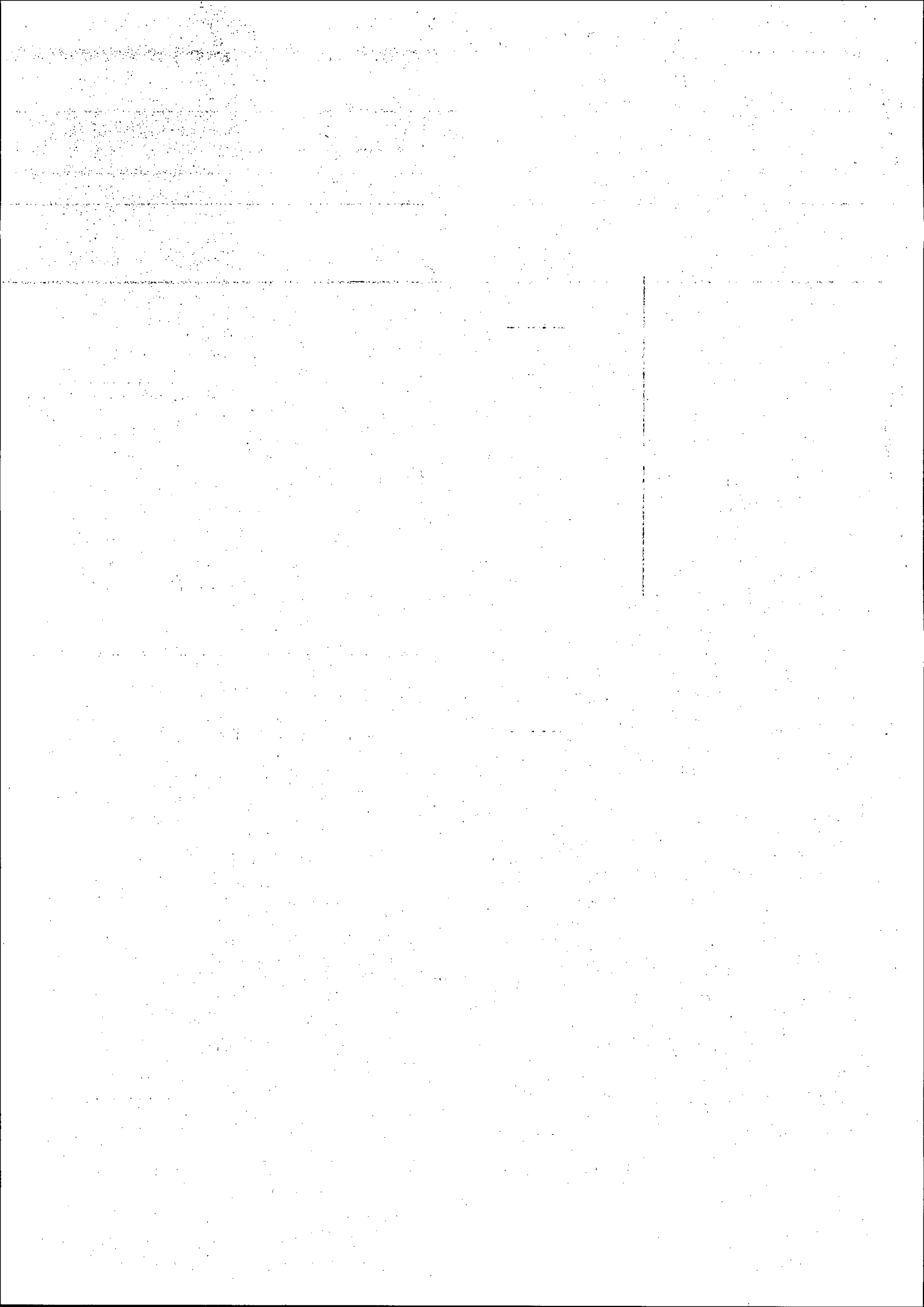



## **1. EXPLICAȚII CU PRIVIRE LA PROIECTUL DE FUZIUNE**

În conformitate cu prevederile art. 241 din Legea nr. 31/1990, Proiectul de Fuziune cuprinde informații cu privire la: (i) forma, denumirea socială, sediul social și alte elemente de identificare ale Societăților care Fuzionează; (ii) fundamentarea și condițiile fuziunii; (iii) condițiile alocării de acțiuni în Societatea Absorbantă; (iv) data de la care noile acțiuni emise de Societatea Absorbantă dau deținătorilor acestora dreptul de a participa la beneficii și condiții speciale care afectează acest drept; (v) rata de schimb și quantumul eventualelor plăți în numerar; (vi) quantumul primei de fuziune; (vii) drepturile conferite de Societatea Absorbantă deținătorilor de acțiuni care conferă drepturi speciale și deținătorilor de alte valori mobiliare în afară de acțiuni, și măsuri propuse în privința acestora; (viii) avantaje speciale acordate experților implicați în fuziune și membrilor organelor administrative sau de control ale Societăților care Fuzionează; (ix) data situațiilor financiare de fuziune; (x) data efectivă a fuziunii; (xi) data de la care tranzacțiile Societății Absorbite sunt considerate din punct de vedere contabil ca aparținând Societății Absorbante și (xii) alte date care prezintă interes pentru fuziune.

## **2. FUNDAMENTAREA ȘI CONDIȚIILE FUZIUNII**

### **2.1. TEMEIUL LEGAL AL FUZIUNII**

Fuziunea se va realiza în conformitate cu prevederile art. 238 alin. (1) lit. a) din Legea nr. 31/1990, prin transferul întregului patrimoniu al NATURAL EXPERT către NATURA în schimbul alocării de acțiuni ale Societății Absorbante către asociații Societății Absorbite.

Proiectul de Fuziune a fost întocmit în conformitate cu prevederile art. 241 și următoarele din Legea nr. 31/1990 de către Consiliul de administrație al Societății Absorbite și de către Consiliul de Administrație al Societății Absorbante.

### **2.2. FUNDAMENTAREA ECONOMICĂ A FUZIUNII**

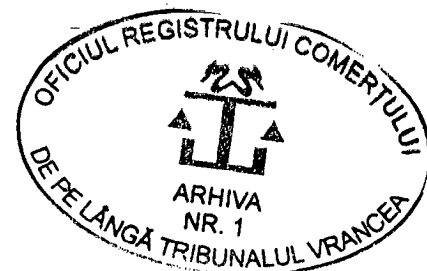

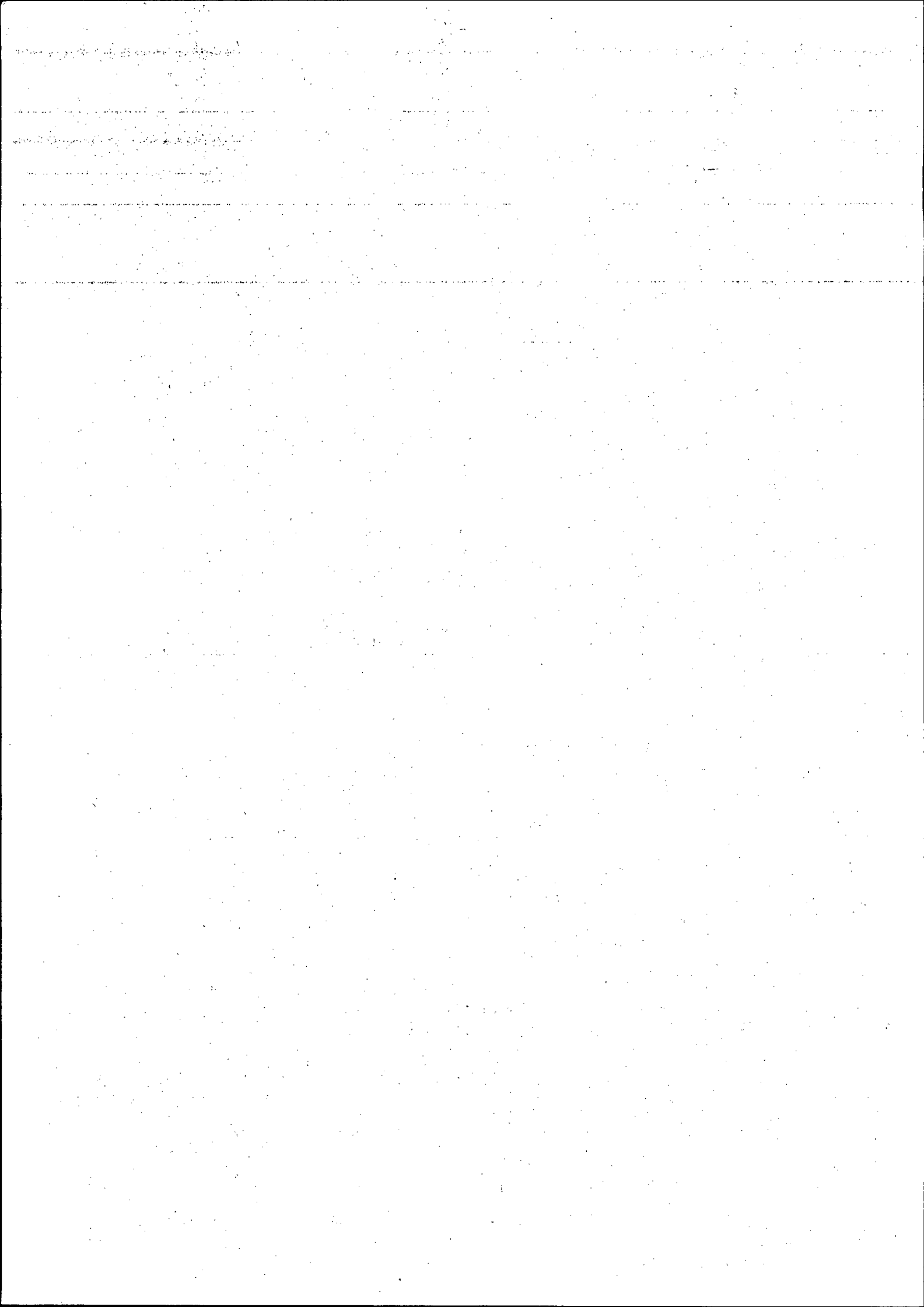

Societățile care Fuzionează aparțin aceluiași grup de societăți de renume internațional în domeniul producției și comercializării vinurilor și sucurilor din fructe fiind active în piața specifică, de peste 15 ani.

Contextul actual și viitor al pieței de producție și comercializare a produselor realizate de NATURA S.R.L. complementaritatea resurselor utilizate de cele două societăți, precum și presiunea asupra prețului produselor, serviciilor și soluțiilor impusă de mediul competitiv în care cele două societăți își desfășoară activitatea, impun necesitatea fuziunii celor două societăți și crearea unei structuri unice de producție și desfacere pentru toate segmentele de clienți.

Fuziunea celor două societăți, prezente în aceeași piață, chiar dacă se adresează unor segmente diferite de clienți, creează aceste premise, iar Societatea Absorbantă va putea adresa piața în totalitatea ei, cu un portofoliu de produse complex, potrivit pentru crearea unor parteneriate pe termen lung cu toți clienții interesați.

Specializarea și „know-how-ul” dobândite de cele două societăți în ultimii ani s-au concentrat pe nevoile evidente ale clienților cărora li se adresau, fără a urmări explicit întregirea unui lanț de valoare așa cum este el definit pentru a livra soluții, produse la calitate optimă. Fuziunea celor două societăți ar permite utilizarea în comun a resurselor, acolo unde se va identifica oportunitatea, pentru a maximiza valoarea potențială generată pentru asociați o distribuie mai eficientă în interior a cunoștințelor dobândite și creșterea nivelului de pregătire a tuturor angajaților care să permită dezvoltarea în continuare a afacerilor pe piața din România. Mai mult, această Fuziune va permite pe termen mediu și lung o echilibrare a nivelului de utilizare a capacităților disponibile, atât cele de exploatare agricolă, producție, stocate cât și a celor de livrare a produselor către clienți, ceea ce se poate transforma în valoare suplimentară atât pentru asociați, cât și pentru beneficiarii produselor societății fuzionate.

Un alt beneficiu identificat în Fuziunea celor două societăți este cel de simplificare organizațională și operațională în interacțiunile din interiorul grupului, în inter-parte socială cu clienții (administrarea sistemelor informatice, a resurselor umane și a bazelor de date), care pot fi mult simplificate în situația existenței

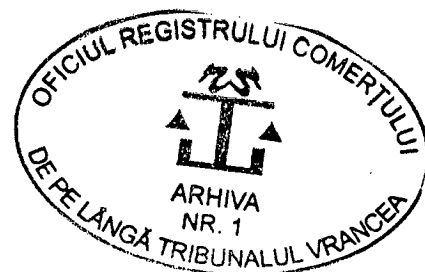

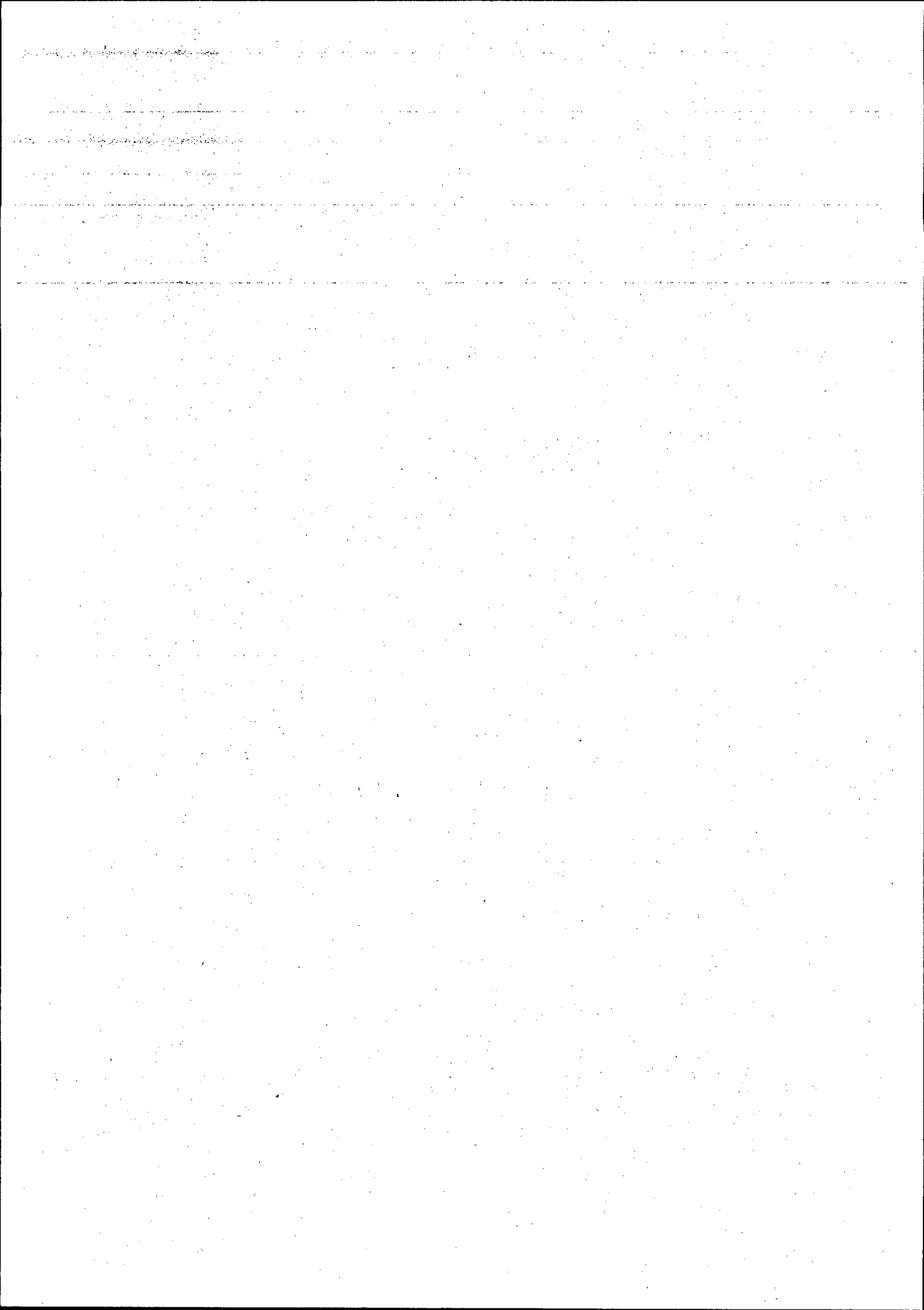

unei singure entități de exploatare agricolă, producție și comercializare pe piețe interne și externe, cu un portofoliu unic de clienți.

Fuziunea aduce un potențial de optimizare a costurilor soluțiilor pentru segmentul industrial între 1,3% - 3,9% (în funcție de dimensiunea proiectului), estimat a rezulta din eliminarea supra-stocării și complexității proceselor și sistemelor actuale, potențialelor costuri în relația cu autoritățile de reglementare și la o mai bună utilizare a amprentei geografice, precum și din alocarea resurselor pentru prestarea serviciilor de suport afaceri pentru clienții revânzători, tip restaurante-HORECA.

În contextul celor prezentate mai sus, Fuziunea NATURA și NATURAL EXPERT aduce beneficii tuturor părților interesate, asociațiilor prin potențialul de valoare adăugată suplimentară creată, partenerilor de afaceri care vor avea o singură interfață pentru derularea proceselor, angajaților cărora le oferă oportunitatea de a-și lărgi domeniile de expertiză și de a transmite colegilor cunoștințele acumulate pentru a crea o echipă capabilă să acopere întregul lanț de valoare, și nu în ultimul rând clienților care vor beneficia de un portofoliu de produse complex la un preț competitiv. De asemenea Fuziunea este de natură a adresa într-un mod corespunzător atât provocările actuale, cât și tendințele de pe piața producției și comercializării vinurilor și a sucurilor din fructe: nevoia de a adresa în mod simplu și facil solicitările clienților, claritate în percepția clienților asupra furnizorului integrat de soluții și servicii, nevoia de a îmbunătăți permanent calitatea serviciilor de relații clienți, inclusiv pentru a fi ușor accesibile.

### 2.3. CONDIȚIILE REALIZĂRII FUZIUNII

Fuziunea se va realiza prin absorbția NATURAL EXPERT de către NATURA, NATURAL EXPERT va fi dizolvată fără a intra în lichidare și va transfera totalitatea patrimoniului său către NATURA, în schimbul repartizării de acțiuni ale NATURA către asociații NATURAL EXPERT („Fuziunea”).

Fuziunea se va realiza în conformitate cu prevederile art. 238 alin. (1) lit. a) din Legea nr. 31/1990, prin transferul întregului

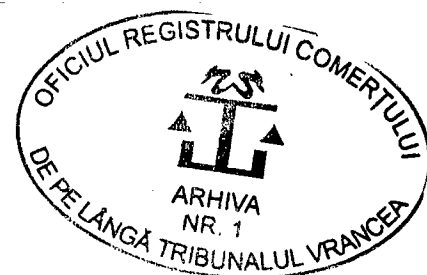

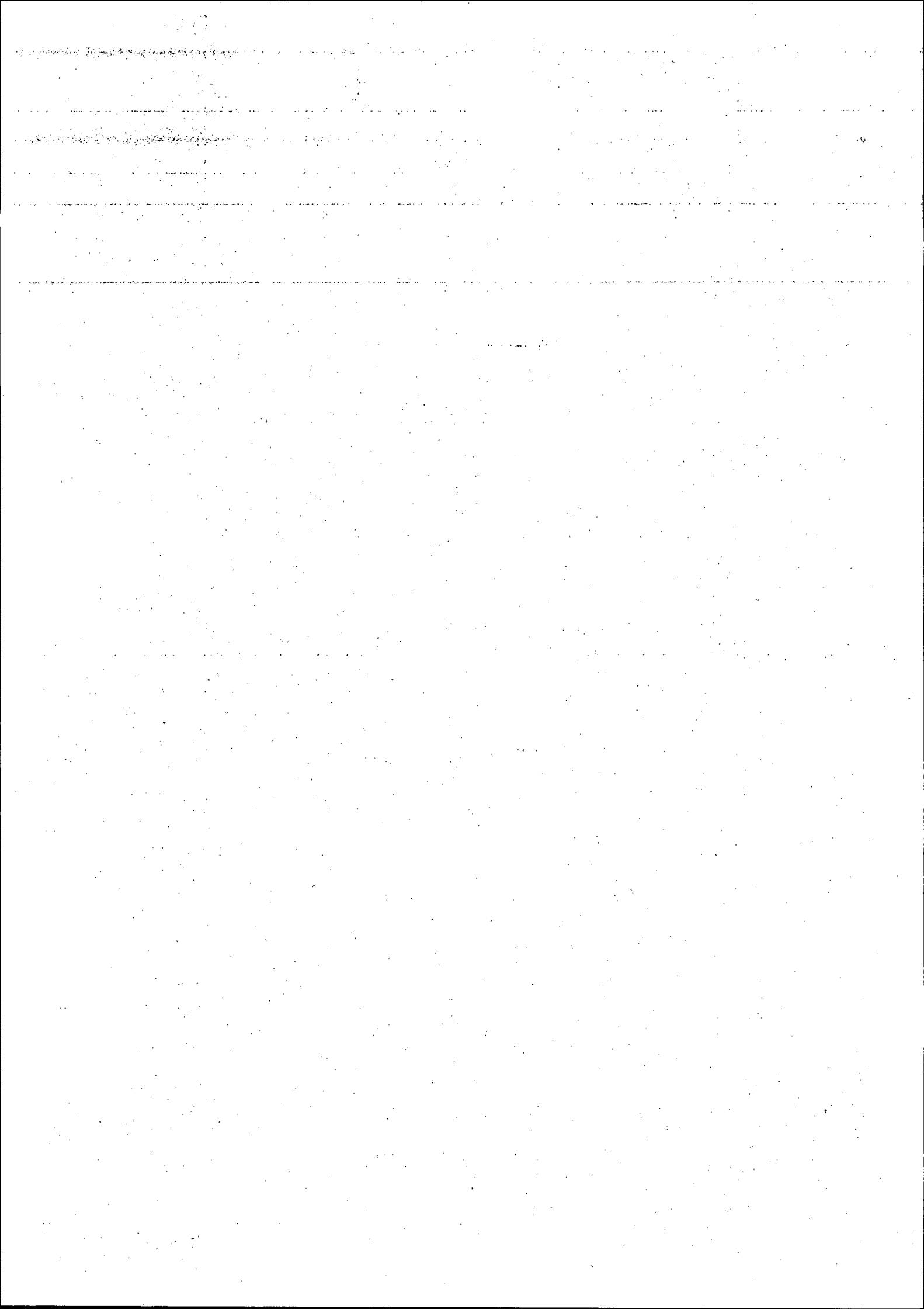

patrimoniu al NATURAL EXPERT către NATURA în schimbul alocării de acțiuni ale Societății Absorbante către asociații Societății Absorbite.

Fuziunea va produce efecte, în conformitate cu art. 249 litera (b) teza finală din Legea nr. 31/1990, la o dată ce va fi stabilită de către Decizia asociatului unic al, respectiv Decizia asociatului unic fiecărei Societăți care Fuzionează (denumită în continuare „Data Fuziunii”).

La Data Fuziunii, întregul patrimoniu al Societății Absorbite (i.e. toate drepturile și obligațiile) va fi transferat către Societatea Absorbantă. În consecință, la Data Fuziunii, Societatea Absorbantă va dobândi toate drepturile și va fi ținută de toate obligațiile Societății Absorbite. De la Data Fuziunii, Societatea Absorbantă va continua activitățile aflate în desfășurare ale Societății Absorbite.

La Data Fuziunii, Societatea Absorbită își va înceta existența prin dizolvare fără lichidare, urmând a fi radiată din Registrul Comerțului Vrancea.

În schimbul părților sociale deținute la Societatea Absorbită, asociații acesteia vor dobândi acțiuni la Societatea Absorbantă, capitalul social al acesteia din urmă fiind majorat prin emiterea de noi acțiuni.

## **2.4. CONDIȚIILE ALOCĂRII DE ACȚIUNI ÎN SOCIETATEA ABSORBANTĂ**

### **2.4.1. Determinarea aportului net al Societăților care Fuzionează**

Elementele de natura activelor, datoriilor și capitalurilor proprii ale NATURAL EXPERT și NATURA sunt evidențiate în situațiile financiare ale NATURAL EXPERT respectiv ale NATURA întocmite, conform Ordinului Ministerului Finanțelor Publice nr. 1802/2014 pentru aprobarea Reglementărilor contabile privind situațiile financiare anuale individuale și situațiile financiare anuale consolidate, cu modificările ulterioare („OMFP nr. 1802/2014”), la data de 30 septembrie 2020, în cazul situațiilor financiare ale ambelor societăți intrate în



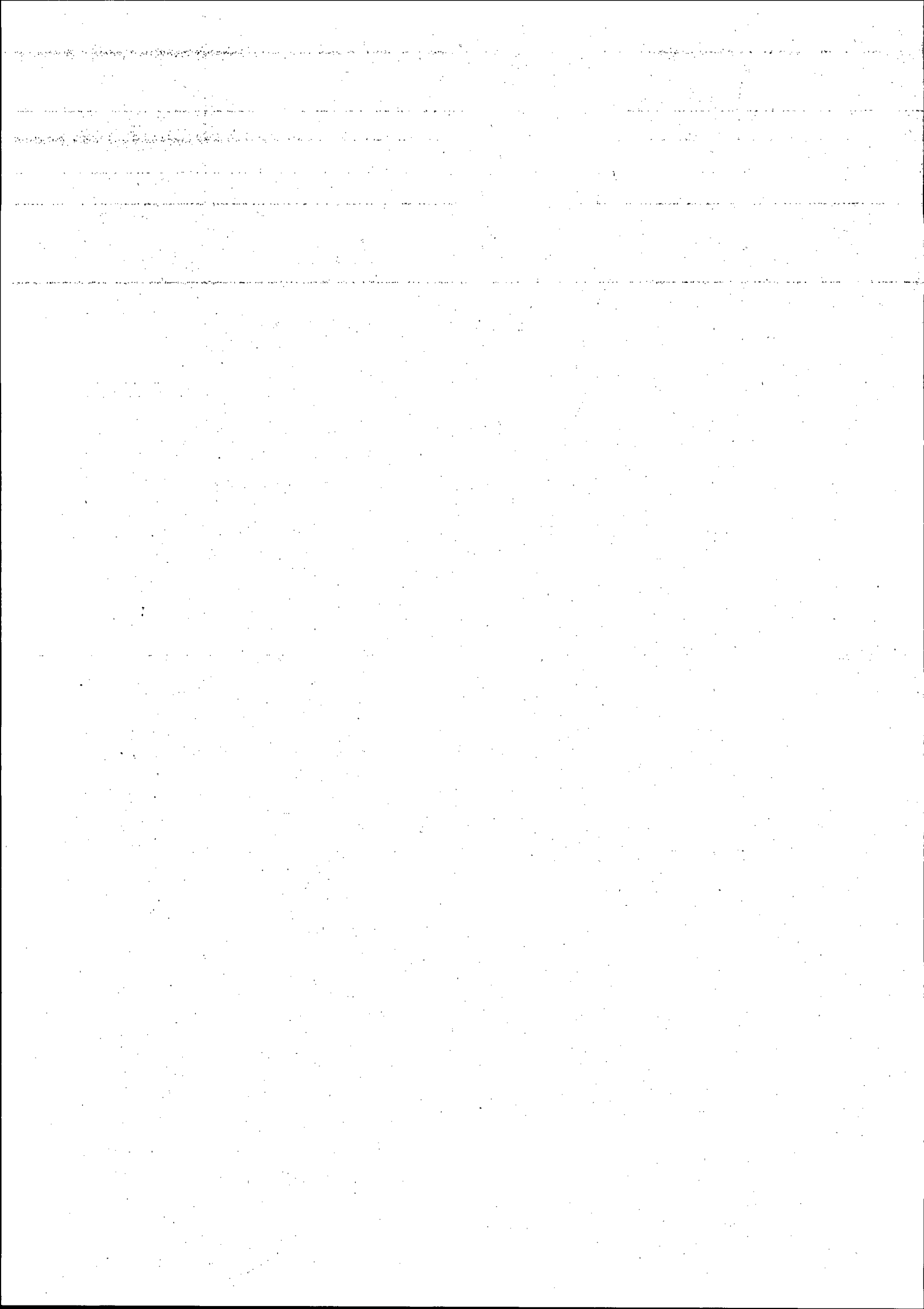



fuziune, în conformitate cu dispozițiile OMFP nr. 1802/2014 și aprobate conform Legii nr. 31/1990 de adunarea generala extraordinară a asociaților Societății Absorbante NATURA- la data de 30 noiembrie 2020, respectiv de Decizia asociatului unic NATURAL EXPERT- Societate Absorbită la data de 30 decembrie 2020.

Pentru inventarierea patrimoniului NATURA și patrimoniului NATURAL EXPERT s-au avut în vedere prevederile Legii contabilității nr. 82/1991, astfel cum a fost modificată și republicată și ale Ordinului Ministerului Finanțelor Publice nr. 2861/2009 pentru aprobarea Normelor privind organizarea și efectuarea inventarierii elementelor de natura activelor, datoriilor și capitalurilor proprii.

În Anexa 2 la Proiectul de Fuziune sunt prezentate bilanțurile Societăților care Fuzionează la Data de Referință precum și bilanțul ulterior Datei Fuziunii.

#### **2.4.2. MODUL DE EVALUARE A ELEMENTELOR BILANȚIERE ÎN CONFORMITATE CU OMFP NR.897/2015**

Pentru determinarea aporturilor nete (i.e. valorilor cu care contribuie Societățile care Fuzionează) și în vederea stabilirii ratei de schimb a părților sociale NATURA respectiv a părților sociale ale NATURAL EXPERT și a numărului de acțiuni de emis de NATURA ca societate absorbantă, s-a utilizat metoda activului net contabil, astfel cum aceasta este prevăzută în Anexa 1 punctul 15 lit. a) din Ordinul Ministerului Finanțelor Publice nr. 897/2015 pentru aprobarea Normelor metodologice privind reflectarea în contabilitate a principalelor operațiuni de fuziune, divizare, dizolvare și lichidare a societăților, precum și de retragere sau excludere a unor asociați din cadrul societăților („OMFP nr. 897/2015”).

OMFP nr. 897/2015 prevede că metoda activului net contabil presupune că valorile utilizate în cadrul operațiunii de fuziune se bazează pe activul net contabil. În acest caz, la operațiunea de fuziune, elementele bilanțiere sunt preluate de către societatea absorbantă la valoarea la care acestea au fost evidențiate în contabilitatea societății absorbite.



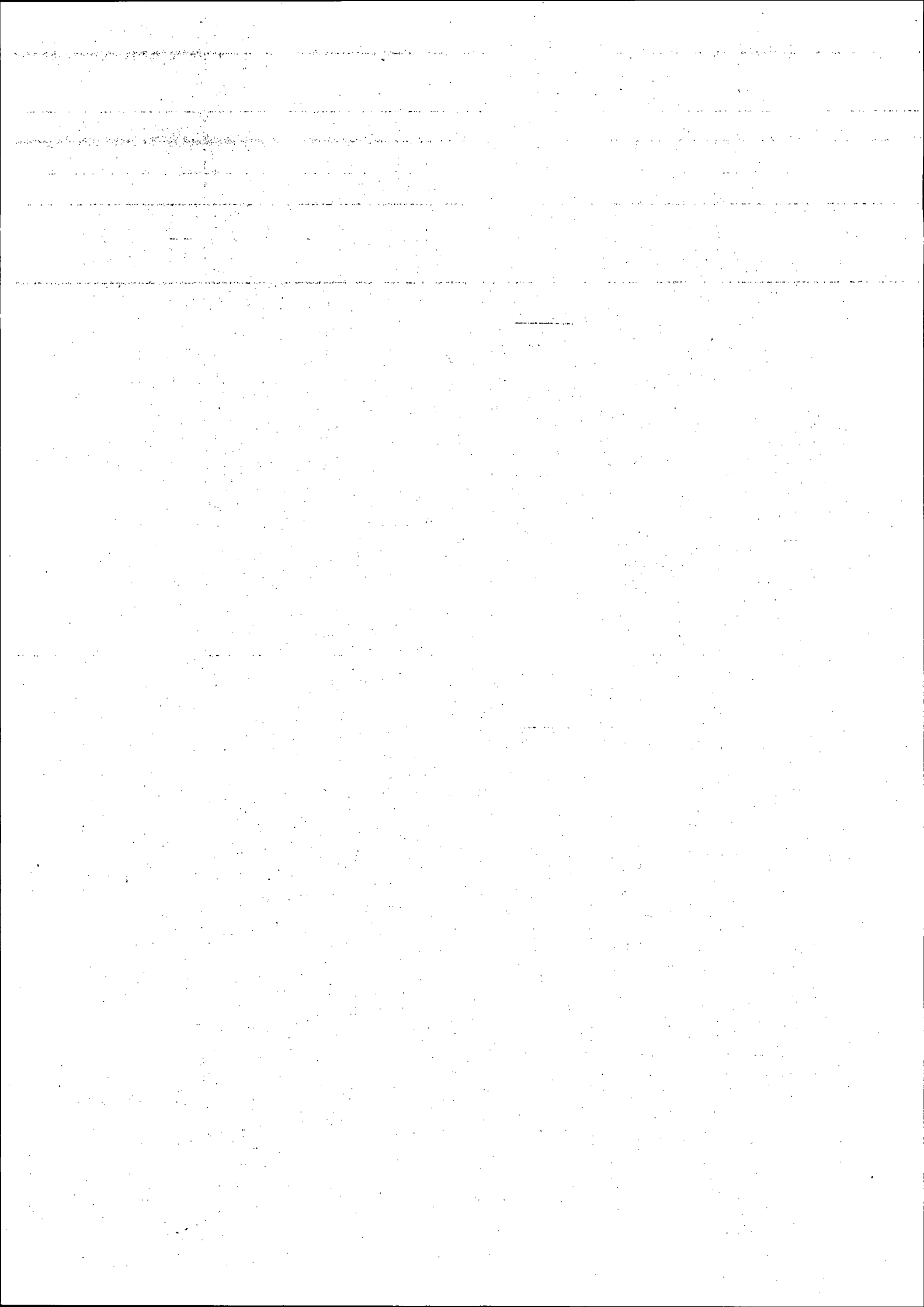

La Data de Referință (30.09.2020), aportul net (valoarea activului net contabil) al Societății Absorbante este în sumă de 8.257.798 lei iar aportul net (valoarea activului net contabil) al Societății Absorbite este de 2.673.782 lei.

Detalii sunt evidențiate în bilanțul contabil de Fuziune al Societăților care Fuzionează, prezentat în Anexa 2 la Proiectul de Fuziune.

#### **2.4.3. VALOAREA CONTABILĂ A PĂRȚILOR SOCIALE RESPECTIV A PĂRȚILOR SOCIALE ALE SOCIETĂȚILOR CARE FUZIONEAZĂ**

Valoarea contabilă a părților sociale și a părților sociale Societăților care Fuzionează a fost determinată în baza modului de evaluare a elementelor bilanțiere în conformitate cu OMFP nr. 897/2015, conform celor menționate în Secțiunea 2.4.2. de mai sus, cu luarea în considerare a numărului de acțiuni, respectiv de părți sociale emise de Societățile care Fuzionează. Având în vedere că la Data de Referință, Societatea Absorbantă prezintă activ net pozitiv (și anume 8.257.798 lei), se va calcula valoarea contabilă a părților sociale Societății Absorbante, ca raport al valorii activului net contabil la numărul de 7.500 părți sociale, rezultând astfel o valoare contabilă unitară de 1.101,04 lei. Astfel, pentru scopurile Fuziunii, conform Anexei nr. 2 a Ordinului nr. 897/2015, la stabilirea valorii părților sociale Societății Absorbante se va lua în considerare valoarea contabilă a acestora, și anume **1.101,04 lei/ 1 parte socială NATURA.**

Valoarea contabilă a părților sociale ale Societății Absorbite este egală cu: Aportul de Fuziune al Societății Absorbite / Nr. de părți sociale ale Societății Absorbite 2.673.782 lei (aport de Fuziune)  
/ 83.102 părți sociale = 32,17 lei  
**pentru 1 parte socială NATURAL EXPERT.**

#### **2.5. DIFICULTĂȚI SPECIALE APĂRUTE ÎN REALIZAREA EVALUĂRII (DACĂ A FOST CAZUL)**

Nu este cazul.

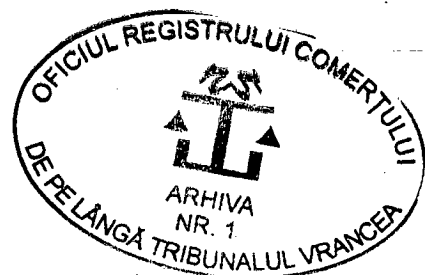

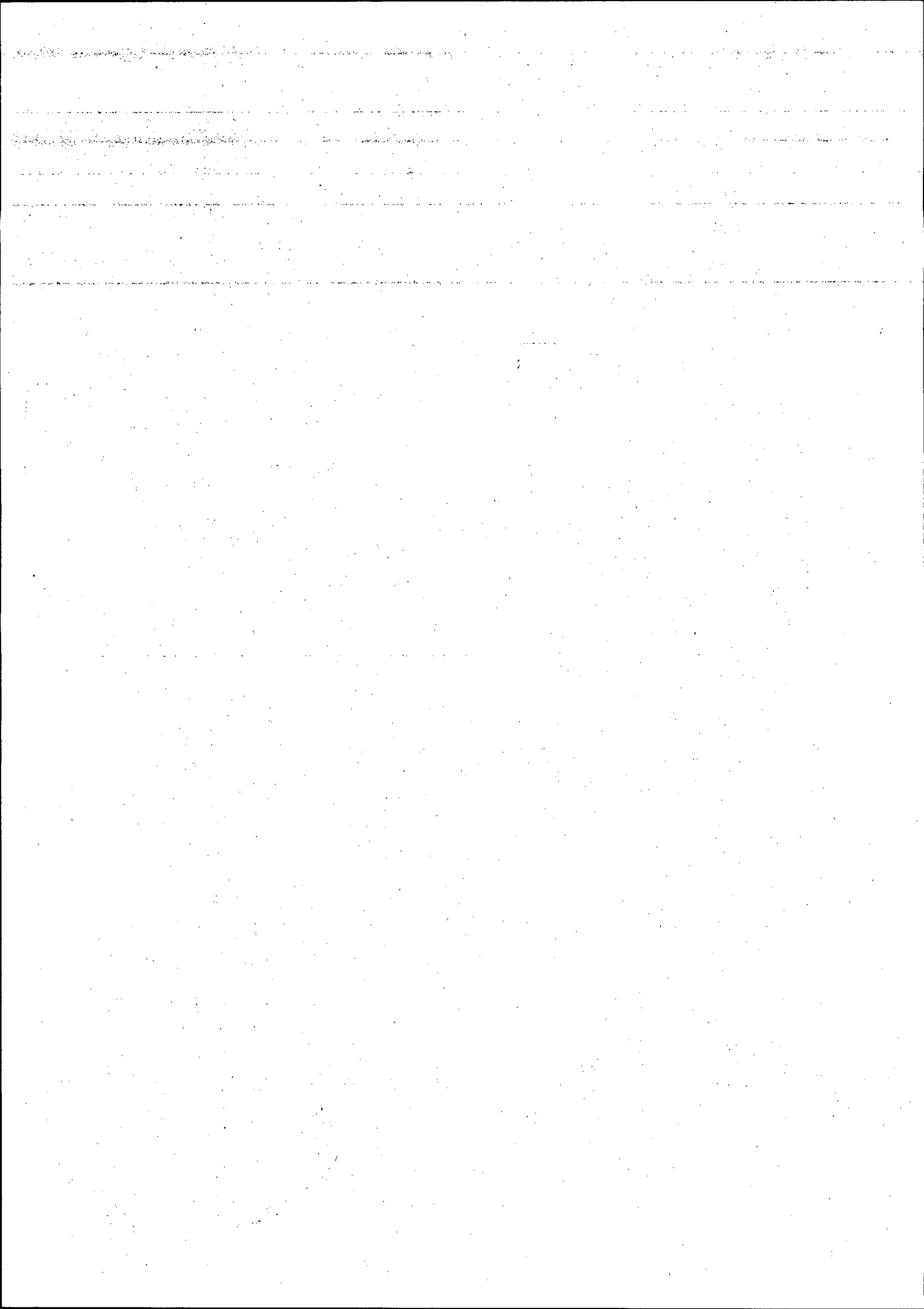

**2.6. SITUAȚIILE FINANCIARE DE FUZIUNE.  
BILANȚURILE CONTABILE DE FUZIUNE**

Situațiile financiare auditate ale Societăților implicate în Fuziune au fost întocmite conform OMFP nr. 1802/2014 la data de 30 septembrie 2020 și au fost aprobate la data de 30 noiembrie 2020 de către Decizia asociatului unic NATURA și la data de 30 noiembrie 2020 de către Decizia asociatului unic NATURAL EXPERT.

**3. RATA DE SCHIMB A PĂRȚILOR SOCIALE ȘI A PĂRȚILOR SOCIALE ȘI CUANTUMUL EVENTUALELOR PLĂȚI ÎN NUMERAR**

Rata de schimb a părților sociale și a părților sociale a fost stabilită prin raportarea valorii contabile a unei părți sociale emise de Societatea Absorbită la valoarea contabilă a unei acțiuni emise de Societatea Absorbantă:

$$\text{Rata de schimb} = 32,17 \text{ lei per parte socială} / 1.101,04 \text{ lei per parte socială} = 0,029222$$

Având în vedere calculul de mai sus, se schimbă 0,029222 părți sociale nou emise de Societatea Absorbantă pentru 1 parte socială în Societatea Absorbită.

Conform Anexei nr. 2 a OMFP nr. 897/2015, Partea I, Secțiunea A, exemplul nr. 1 punctul 4 și Partea II, Secțiunea A.2 exemplul nr. 9, punctul 5, stabilirea numărului de acțiuni de emis de Societatea Absorbantă pentru remunerarea aportului net de Fuziune al Societății Absorbite se efectuează fie (i) prin raportarea activului net aportat al Societății Absorbite la valoarea nominală a unei acțiuni a Societății Absorbante, fie (ii) prin înmulțirea numărului de părți sociale ale Societății Absorbite cu rata de schimb a părților sociale/părților sociale, astfel:

(i) prin raportarea activului net aportat al Societății Absorbite, determinat folosind metoda activului net contabil, la valoarea contabilă a unei părți sociale a Societății Absorbante:

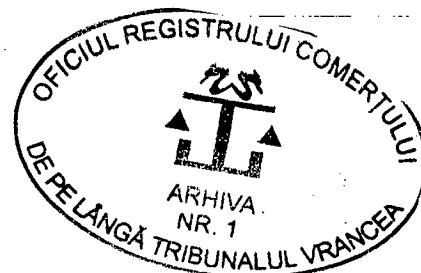



$2.673.782 \text{ lei} / 1.101,04 \text{ lei} / \text{parte socială} =$   
2428,416 părți sociale de emis

fie:

(ii) prin înmulțirea numărului de părți sociale ale Societății Absorbite cu rata de schimb a părților sociale/părților sociale:

$83.102 \text{ părți sociale} \times 0,029222 =$

2428,416 părți sociale de emis.

În consecință, după rotunjirea până la cel mai apropiat număr întreg inferior, în urma Fuziunii, Societatea Absorbantă va emite 2.428 noi părți sociale nominative în formă dematerializată cu valoarea nominală de 10 lei / 1 parte socială, în schimbul aportului net de Fuziune al Societății Absorbite.

Noile părți sociale emise de Societatea Absorbantă vor fi distribuite asociatului Societății Absorbite (respectiv GUZU DANIEL NICUȘOR) corespunzător cotelor de participare deținute în cadrul Societății Absorbite și conform secțiunii 6 din Proiectul de Fuziune. Schimbul de părți sociale se va face fără plată.

În urma Fuziunii, Societatea Absorbantă își va majora capitalul social cu valoarea de 24.280 lei, respectiv de la 75.000 lei la 99.280 lei.

În urma Fuziunii rezultă o primă de Fuziune pozitivă în valoare de 2.649.502 lei, determinată ca diferență între activului net transferat 2.673.782 lei și valoarea nominală a părților sociale nou-emise 24.280 lei).

**4. DATA EFECTIVĂ A FUZIUNII ȘI DATA DE LA CARE TRANZACȚIILE SOCIETĂȚII ABSORBITE SUNT CONSIDERATE DIN PUNCT DE VEDERE CONTABIL CA APARTINÂND SOCIETĂȚII ABSORBANTE**



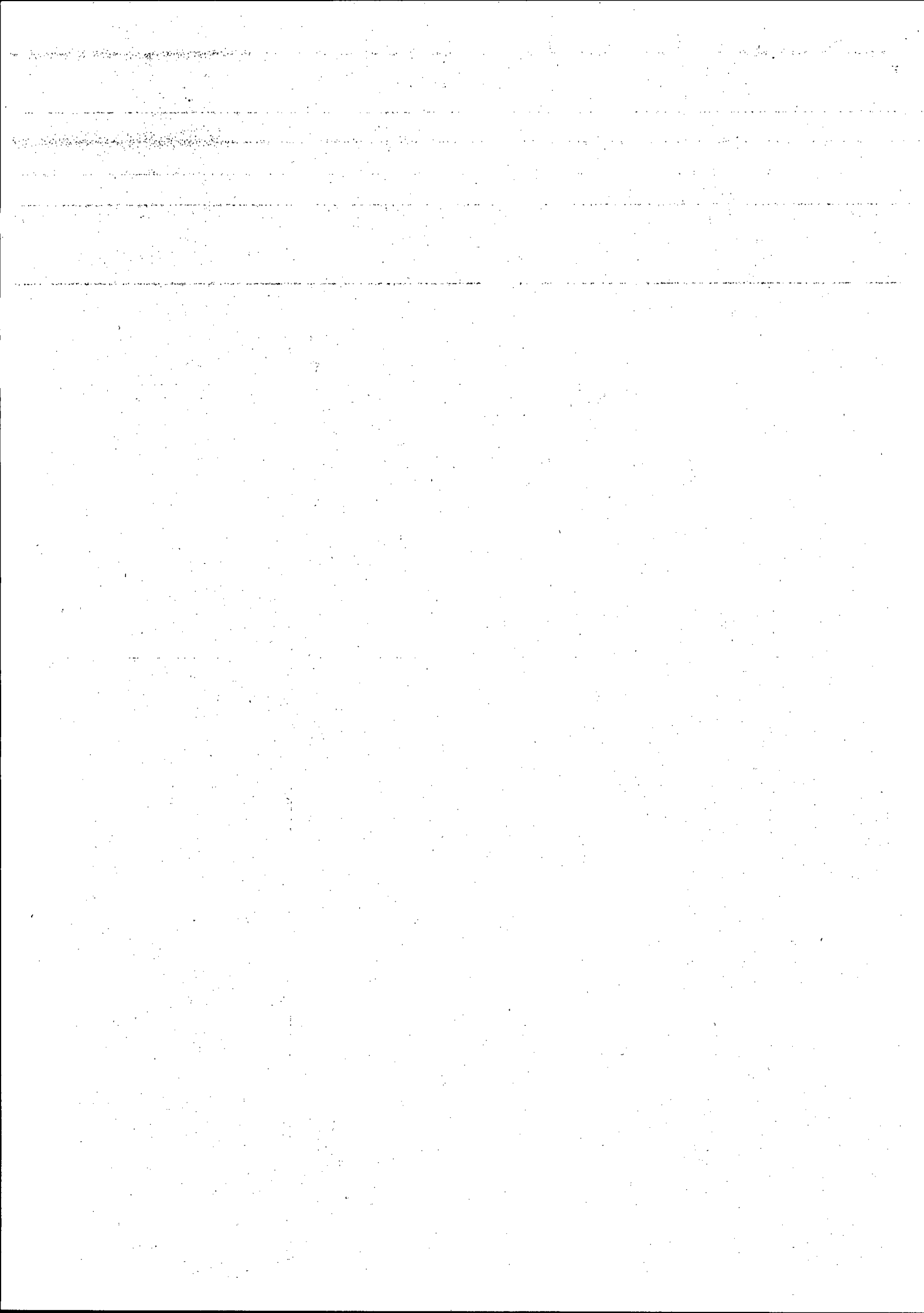



Astfel cum este permis conform articolului 249 litera (b) teza finală din Legea nr.31/1990, Data Efectivă a Fuziunii va fi stabilită de Decizia asociatului unic Societății Absorbante, respectiv de Decizia asociatului unic al Societății Absorbite și este estimată ca fiind 31 martie 2021 ora 23:59:59.

Data începând cu care tranzacțiile Societății Absorbite vor fi tratate din punct de vedere contabil ca fiind ale Societății Absorbante este Data Efectivă a Fuziunii, estimată la 31 martie 2021 ora 23:59:59.

## **5. FUZIUNE**

### **ALTE DATE CARE PREZINTĂ INTERES PENTRU**

În baza art. 26 alin. (5) din Codul Fiscal, provizioanele și rezervele Societății Absorbite sunt preluate integral prin Fuziune de Societatea Absorbantă la același nivel ca cel anterior Datei Fuziunii, păstrându-și regimul fiscal, conform reglementărilor în vigoare.

Pierderea fiscală înregistrată de Societatea Absorbită atât la Data Fuziunii, cât și cea de la Data de Referință, vor fi preluate de către Societatea Absorbantă, în conformitate cu prevederile art. 31 alin. (2) din Codul Fiscal. Societatea Absorbită va transmite un înscris către Societatea Absorbantă informând-o asupra cuantumului acestor pierderi. Societatea Absorbantă va recupera aceste pierderi conform prevederilor legale în vigoare. Societatea Absorbită va transmite un înscris către Societatea Absorbantă cuprinzând informații fiscale referitoare la rezerve/provizioanele transferate, care au fost deduse și neimpozitate.

Societatea Absorbantă nu își va modifica sediul social în cadrul Fuziunii.

Ca efect al Fuziunii, Societatea Absorbantă va desfășura activități constând din:

- 0121 - Cultivarea strugurilor,
- 1041 - Fabricarea uleiurilor și grăsimilor
- 0163 - Activități după recoltare
- 0111 - Cultivarea cerealelor (exclusiv orez), plantelor leguminoase și a plantelor

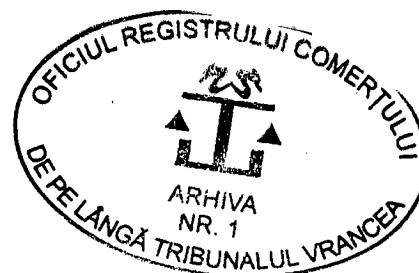

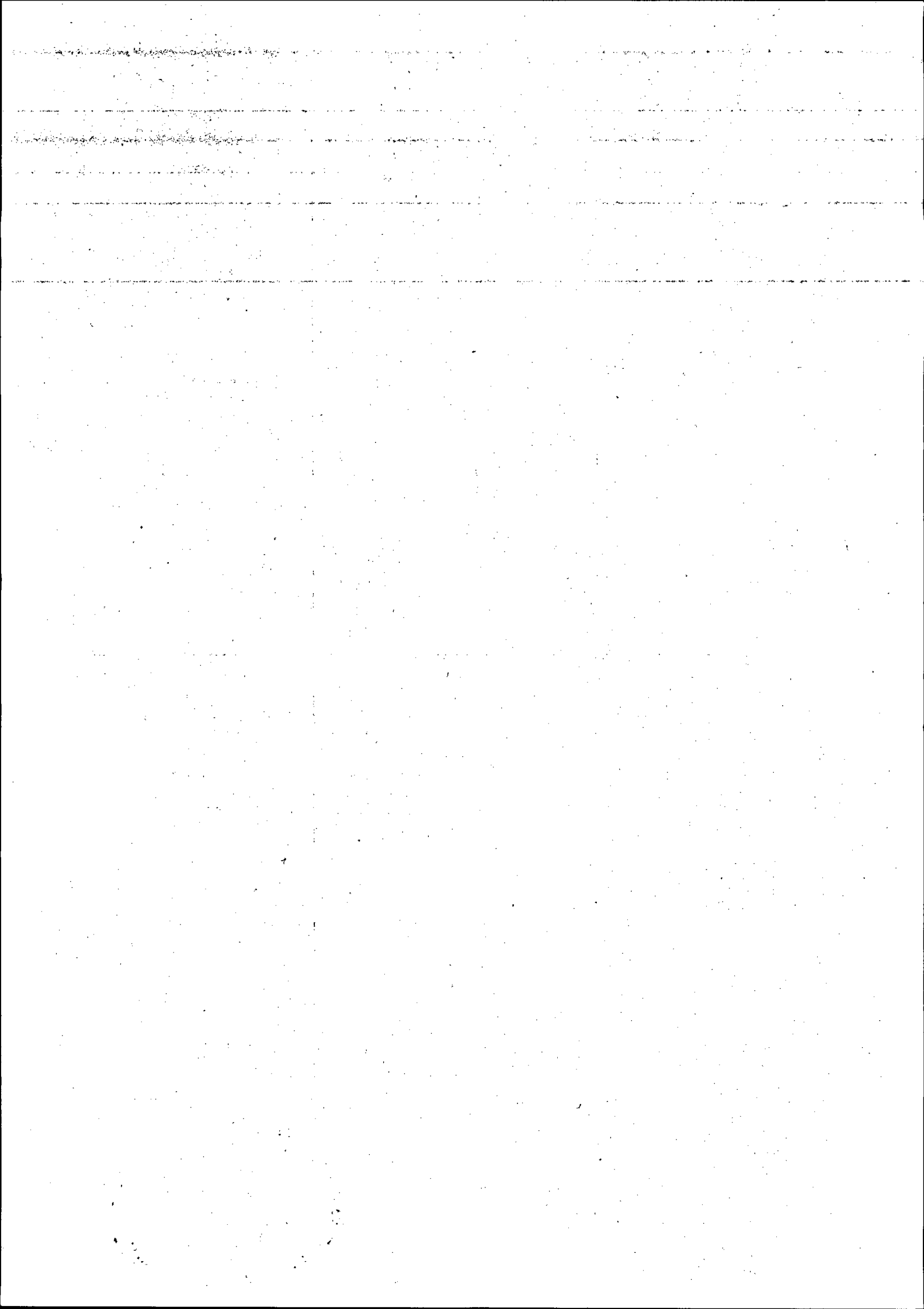

producătoare de semințe oleaginoase

1107 - Producția de băuturi răcoritoare nealcoolice; producția de ape minerale și alte ape îmbuteliate

4775 - Comerț cu amănuntul al produselor cosmetice și de parfumerie, în magazine specializate

2053 - Fabricarea uleiurilor esențiale

2042 - Fabricarea parfumurilor și a produselor cosmetice (de toaletă)

2041 - Fabricarea săpunurilor, detergenților și a produselor de întreținere

2059 - Fabricarea altor produse chimice n.c.a.

2222 - Fabricarea articolelor de ambalaj din material plastic

1104 - Fabricarea altor băuturi nedistilate, obținute prin fermentare

1103 - Fabricarea cidrului și a altor vinuri din fructe

1083 - Prelucrarea ceaiului și cafelei

3514 - Comercializarea energiei electrice

3513 - Distribuția energiei electrice

3511 - Producția de energie electrică

9329 - Alte activități recreative și distractive n.c.a.

8292 - Activități de ambalare

5629 - Alte servicii de alimentație n.c.a.

5621 - Activități de alimentație (catering) pentru evenimente

5610 - Restaurante

5590 - Alte servicii de cazare

5520 - Facilități de cazare pentru vacanțe și perioade de scurtă durată

5210 - Depozitări

4789 - Comerț cu amănuntul prin standuri, chioșcuri și piețe al altor produse

4711 - Comerț cu amănuntul în magazine nespecializate, cu vânzare predominantă de produse alimentare, băuturi și tutun

4634 - Comerț cu ridicata al băuturilor

4631 - Comerț cu ridicata al fructelor și legumelor

4619 - Intermedieri în comerțul cu produse diverse

4618 - Intermedieri în comerțul specializat în vânzarea produselor cu caracter specific, n.c.a.

4617 - Intermedieri în comerțul cu produse alimentare, băuturi și tutun

4611 - Intermedieri în comerțul cu materii prime agricole, animale vii, materii prime textile și cu semifabricate

4725 - Comerț cu amănuntul al băuturilor, în magazine specializate

4721 - Comerț cu amănuntul al fructelor și legumelor proaspete, în magazine specializate

4791 - Comerț cu amănuntul prin intermediul caselor de comenzi sau prin Internet

1102 - Fabricarea vinurilor din struguri

1084 - Fabricarea condimentelor și ingredientelor

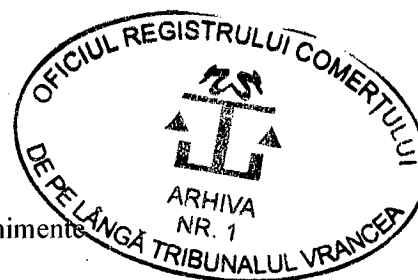

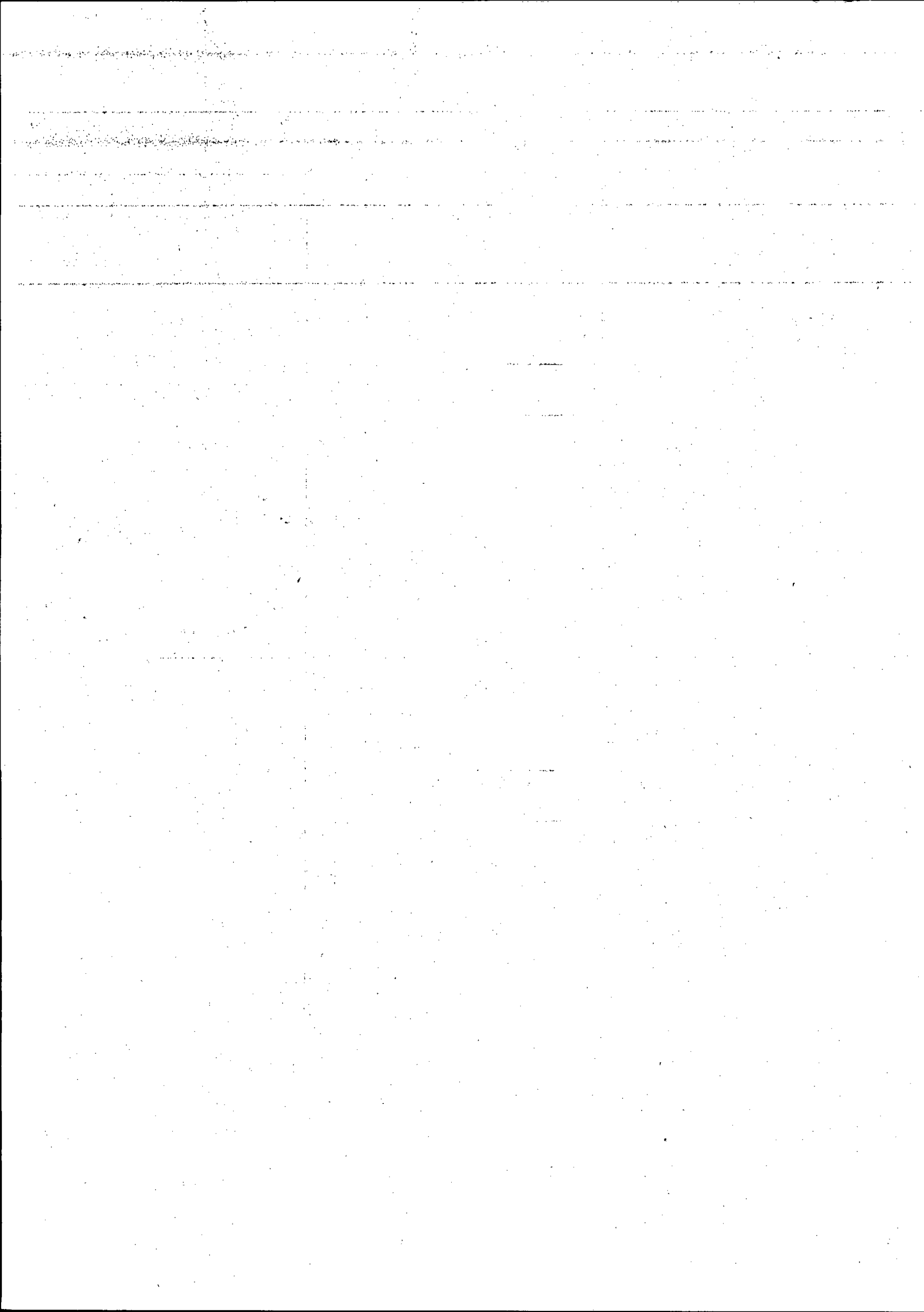

1039 - Prelucrarea și conservarea fructelor și legumelor n.c.a.

1032 - Fabricarea sucurilor de fructe și legume

0161 - Activități auxiliare pentru producția vegetală

0125 - Cultivarea fructelor arbuștilor fructiferi, căpșunilor, nuciferilor și a altor pomi fructiferi

0124 - Cultivarea fructelor semînțoase și sâmburoase

Actul constitutiv al Societății Absorbante va fi modificat în vederea reflectării tuturor modificărilor ca urmare a Fuziunii și va fi supus împreună cu Fuziunea spre aprobare Deciziei Asociatului Unic al Societății Absorbante, respectiv Deciziei Asociatului Unic al Societății Absorbite, urmând ca ulterior acestei aprobări modificările să fie înregistrate la Registrul Comerțului Vrancea.

Toate contractele Societății Absorbite aflate în derulare la Data Fuziunii vor fi preluate de Societatea Absorbantă.

Astfel, ca urmare a Fuziunii, Societatea Absorbantă va înlocui Societatea Absorbită cu privire la drepturile și obligațiile derivând din toate contractele, licitațiile și convențiile existente la Data Fuziunii.

Pentru evitarea oricărei neînțelegeri, toate contractele încheiate de Societatea Absorbită, în vigoare la Data Fuziunii, vor fi transferate Societății Absorbante ca efect al Fuziunii.

Începând cu Data Fuziunii, Societatea Absorbantă va prelua și va continua să deruleze toate operațiunile în curs ale Societății Absorbite, inclusiv va prelua toate sediile secundare înregistrate anterior Datei Fuziunii de către Societatea Absorbită.

Societatea Absorbantă va îndeplini toate formalitățile de publicitate necesare sau utile transferului, inclusiv fără limitare cu privire la bunuri ori drepturi preluate de la Societatea Absorbită.

În măsura permisă de prevederile legale, toate autorizațiile, avizele, acordurile, certificările, permisele, licențele etc. deținute de Societatea Absorbită se transferă către Societatea Absorbantă.

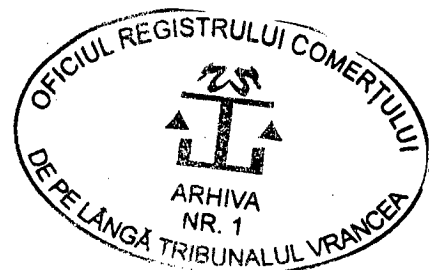

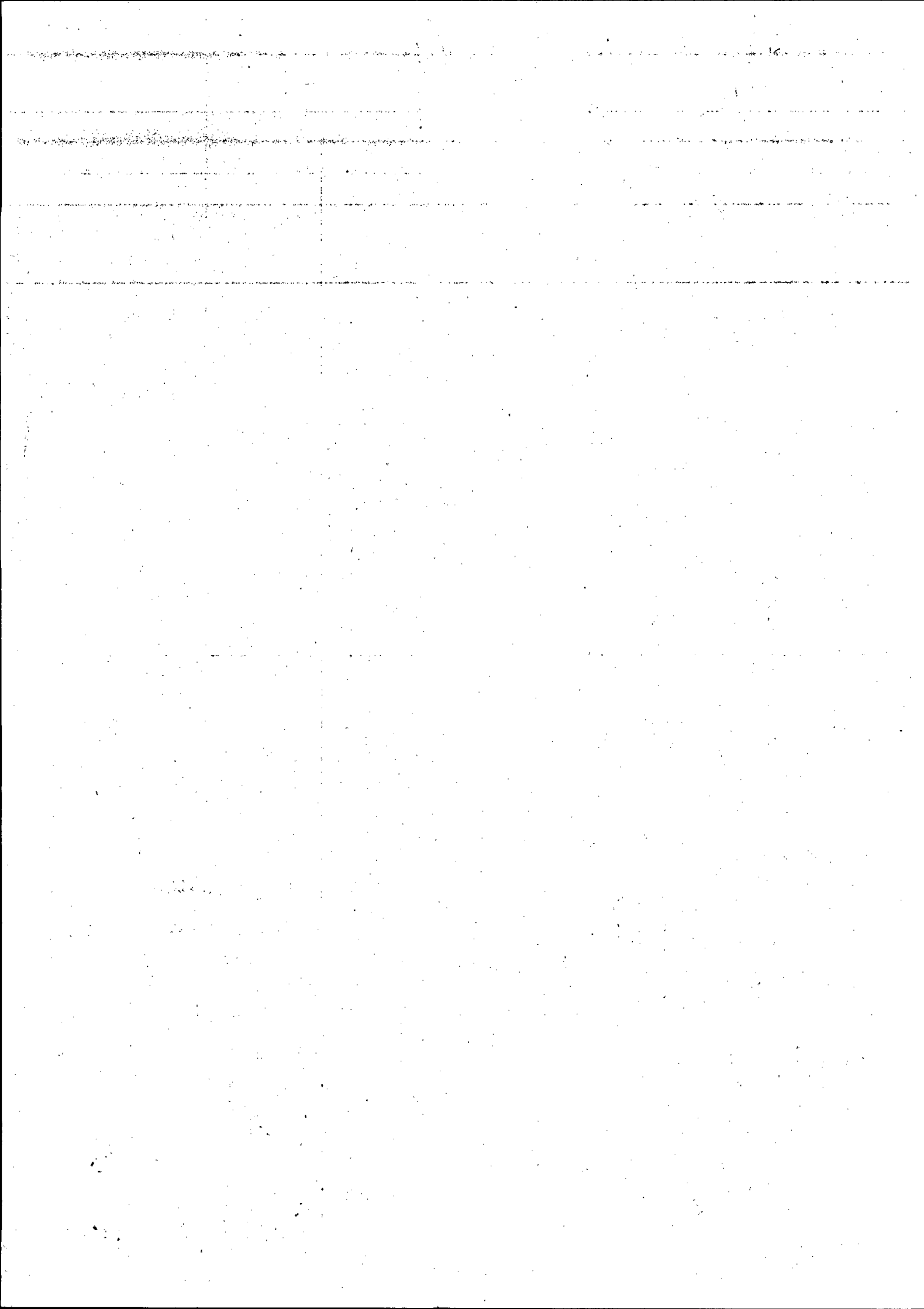

Toate litigiile în curs în care Societatea Absorbită este parte vor continua prin preluarea calității procesuale de către Societatea Absorbantă.

Consiliul de Administrație al Societății Absorbante și Consiliul de Administrație al Societății Absorbite declară că Fuziunea nu are ca efect mărirea obligațiilor asociaților și asociaților Societăților care Fuzionează.

Drepturile și obligațiile izvorâte din contractele individuale de muncă ale salariaților Societății Absorbite, astfel cum vor fi în vigoare la Data Fuziunii, vor fi transferate Societății Absorbante, în temeiul art. 173 din Legea nr. 53/2003 privind Codul Muncii, republicată, cu modificările și completările ulterioare și al art. 5 din Legea nr. 67/2006 privind protecția drepturilor salariaților în cazul transferului întreprinderii, al unității sau al unor părți ale acestora, cu modificările ulterioare. Acest transfer va fi realizat *de jure* la Data Fuziunii.

Contractele individuale de muncă vor fi înregistrate în Registrul de evidență a salariaților ținut de Societatea Absorbantă.

Actiunile și pasivele NATURAL EXPERT vor fi predate conform unui protocol de predare-primire ce va fi încheiat între NATURA și NATURAL EXPERT.

Toate titlurile de proprietate, dosarele, arhivele, înregistrările, registrele sau alte documente având legătura cu elementele transferate vor fi predate Societății Absorbante.

NATURA S.R.L.  
SAVA ADRIAN



NATURAL EXPERT S.R.L.  
NISTOR MIHAI

